

Varig Hadeland Forsikring

SFCR Rapport 2020

For året som slutter 31. desember 2020



INNHALDSFORTEGNELSE

SAMMENDRAG	3
A VIRKSOMHET OG RESULTATER.....	4
A.1 VIRKSOMHET	4
A.2 FORSIKRINGSRESULTAT	6
A.3 INVESTERINGSRESULTAT	6
A.4 RESULTAT FRA ØVRIG VIRKSOMHET	7
A.5 ANDRE OPPLYSNINGER	8
B SYSTEM FOR RISIKOSTYRING OG INTERNKONTROLL	9
B.1 GENERELLE OPPLYSNINGER OM SYSTEMET FOR RISIKOSTYRING OG INTERNKONTROLL	9
B.2 AKTUARFUNKSJON	13
B.3 INTERNREVISJONSFUNKSJONEN	14
B.4 UTKONTRAKTERING	14
B.5 ANDRE OPPLYSNINGER	15
B.6 KRAV TIL EGNETHET	15
B.7 RISIKOSTYRINGSSYSTEM INKLUDERT EGENVURDERING AV RISIKO OG SOLVENS (ORSA)	16
B.8 INTERNKONTROLLSYSTEM	17
C RISIKOPROFIL	19
C.2 FORSIKRINGSRISIKO	20
C.3 MARKEDSRISIKO.....	23
C.4 KREDITTRISIKO	26
C.5 LIKVIDITETSRISIKO.....	27
C.6 INVESTERING AV EIENDELER OG «PRUDENT PERSON PRINCIPLE» FOR MARKEDS-, LIKVIDITETS- OG KREDITTRISIKO.	28
C.7 OPERASJONELLRISIKO	28
C.8 ANDRE VESENTLIGE RISIKOER	29
C.9 ANDRE OPPLYSNINGER	30
D VERDSETTING FOR SOLVENSFORMÅL.....	30
D.1 EIENDELER	30
D.2 FORSIKRINGSTEKNISKE AVSETNINGER	31

D.3 ANDRE FORPLIKTELSER	34
D.4 ALTERNATIVE VERDSETTINGSMETODER.....	35
D.5 ANDRE OPPLYSNINGER	35
E KAPITALFORVALTNING	35
E.1 ANSVARLIG KAPITAL.....	35
E.2 SOLVENSKAPITALKRAV OG MINSTEKAPITALKRAV	38
E.3 BRUK AV DEN DURASJONSBASERTE UNDERMODULEN FOR AKSJERISIKO VED BEREGNINGEN AV SOLVENSKAPITALKRAVET	38
E.4 FORSKJELLER MELLOM STANDARDFORMELEN OG BENYTTETE INTERNE MODELLER	38
E.5 MANGLENDE OPPFYLLELSE AV MINSTEKAPITALKRAVET OG MANGLENDE OPPFYLLELSE AV SOLVENSKAPITALKRAVET	39
E.6 ANDRE OPPLYSNINGER	39
F RAPPORTERINGSMALER.....	40
G VALIDERINGER	40
H STYRETS GODKJENNING AV SFCR OG RAPPORTERINGSMALER.....	40
I VEDLEGG - QRT.....	41

SAMMENDRAG

Virksomhet og risiko sammendrag

Varig Hadeland Forsikring (VHF), hadde i 2020 sitt 165. driftsår. VHF er et gjensidig lokalt forsikringselskap med konsesjon for brann og natur i kommunene Jevnaker, Lunner og Gran.

Selskapet er eid og styrt av medlemmene. Medlem er enhver som er direkte forsikringstaker i selskapet eller har forsikringsprodukter i Gjensidige Forsikring ASA via VHF. VHF har samarbeidsavtale med Gjensidige Forsikring ASA og representerer Gjensidige Forsikring ASA sine produkter på Hadeland.

Solvens II Regelverket ble innført fra 1. januar 2016 for alle forsikrings- og gjenforsikringsforetak i EU og EØS- området. Regelverket skal blant annet sikre økt beskyttelse for forsikringstakere og det stilles krav til at informasjon offentliggjøres gjennom rapport om finansiell stilling og solvens (SFCR). SFCR har som formål å gi innblikk i VHF sin virksomhet, organisering, risikoprofil, kapitalforvaltning og soliditet.

VHF anerkjenner betydningen av sterk eierstyring og har et godt definert rammeverk for kontroll og komitéstrukturen. Selskapet har etablert viktige kontrollfunksjoner som dekker risikostyring, etterlevelse og internrevisjon for å støtte system for risikostyring og internkontroll.

Risikostyringssystemet er tilpasset Solvens II regelverket og organisert etter prinsippet om tre forsvarslinjer

I 2020 hadde VHF et teknisk resultat på KNOK - 7 030, det er en reduksjon på KNOK 11 331 fra 2019 og ca. 10 mill. lavere enn budsjettet.

Resultatet av investeringsporteføljen ble på 18,4 mill. i 2020. Etter store svingninger i aksjemarkedet som følge av nedstengning pga COVID-19 i første kvartal 2020 endte det som et godt år markedene og resulterte i en avkastning på 7,5 % på selskapets samlede investeringsportefølje.

Solvens II-regelverket stiller krav til hvor stor solvenskapitalen må være gjennom solvenskapitalkravet. Ved utgangen av 2020 har selskapet en solvenskapital på MNOK 223,2. Dette er godt over det regulatoriske minimumskravet på MNOK 27,35 og selskapets solvenskapitalkrav på MNOK 80,9. Solvensberegningene viser at selskapet er godt kapitalisert til å møte fremtidige forpliktelser. Solvenskapitaldekning er 276% ved utgangen av 2020.

Tabellen nedenfor viser risikosammendrag (tall i tusen kroner):

	2020		2019	
	SCR	MCR	SCR	MCR
Tellende kapital	223 162	204 230	214 560	194 757
Kapitalkrav	80 875	27 735	67 507	25 630
Differanse	142 288	176 495	147 054	169 127
I prosent	276 %	736 %	318 %	760 %

A VIRKSOMHET OG RESULTATER

A.1 Virksomhet

Selskapet har konsesjon på brann- og naturskadeforsikring men distribuerer også andre forsikringer innen privat- næringsliv – og landbruksområdene. Innen øvrige bransjer er selskapet agenter for Gjensidige Forsikring ASA, og mottar porteføljeprovisjon for salg og servicearbeid.

Selskapet har et strategisk samarbeid med Gjensidige. Det er en løpende avtale med første mulighet til oppsigelse i 2019 med 12 måneders oppsigelsesfrist. Dersom avtalen sies opp av Gjensidige, vil selskapet sitte igjen med konsesjon på brann og natur. Selskapets vurdering er at det vil være mulig å finne andre samarbeidspartnere. Imidlertid står varemerket Gjensidige så sterkt at det er risiko for at en del kunder vil følge Gjensidige. Dersom selskapet må avvikles vil det bli opprettet stiftelser i h.t. selskapets vedtekter. Et annet scenario er at Gjensidige strammer inn marginene ved at for eksempel provisjonssystemet endres fra porteføljeprovisjon til salgsprovisjon eller at porteføljeprovisjon reduseres. Konsekvensen vil bli en langvarig svikt i inntektene.

VHF har en markedsandel på ca. 40 % og en kundetilfredshet på over 90. Vi driver forsikringsvirksomhet med høy servicegrad og opplever lang kundedurasjon. Selskapets omdømme bygges via Varig merkevaren og av samarbeidet med Gjensidige samt aktiv skadeforebygging og stort samfunnsansvar i eget markedsområde. VHF har i sitt markedsområde alle de store aktørene i bransjen samt at vår nærhet til Oslo gir konkurranse fra meglere/agenturer samt lavprisselskaper og internettløsninger med lav servicegrad. Vi forventer at denne situasjonen vil vedvare. Utviklingen i netthandel har ikke økt på samme måte i vår bransje som innen bank men nye produkter/nettløsninger vil kunne utfordre oss ytterligere.

Navn og juridiskform på selskapet

VHF er stiftet i Norge og er et gjensidig selskap. Adressen til det registrerte kontoret er:

Storgata 34, 2711 Gran

Navn på finansielltilsynsmyndighet som er ansvarlig for tilsyn av selskapet

VHF er under tilsyn av:

Finanstilsynet

Revierstedet 3, 0151 Oslo

Ekstern Revisor for selskapet

Uavhengige revisorer for selskapet er:

Deloitte AS

Dronning Eufemias gate 14, 0191 Oslo

Liste over vesentlig anknyttede selskaper

VHF er et gjensidig selskap. Med dette menes at selskapet er eid og styrt av medlemmene. Medlem i selskapet er enhver direkte forsikringstaker, det vil si alle kunder med løpende brannforsikring, og med de økonomiske rettigheter og plikter dette medfører. Selskapet har derfor ikke noe selskap på eiersiden.

Antall heltidsansatte

Antall heltidsansatte i VHF er 12. Hvorav 6 kvinner og 6 menn.

Selskapets forsikringsforretning og geografiske områder

VHF selger de fleste typer av privat - og nærings forsikringer gjennom distribusjonsavtale med Gjensidige ASA. Det er kun brannforsikringen (ting) som tegnes av selskapet selv.

For Solvens II formål, omfatter selskapets forpliktelser derfor 1 definert Solvens II bransje:

- Tingforsikring

Denne Solvens II bransjen benyttes ved rapportering premien, krav, utgifter og forsikringstekniske avsetninger i de SII QRTs (Quarterly reporting templates).

All forretning er tegnet i Norge.

A.2 Forsikringsresultat

Tabellen under viser selskapets premier, erstatninger og kostnader for perioden 01.01.2020 til 31.12.2020 (tall i tusen kroner):

Forsikringsresultat	2020	2019
Brutto opptjent premie	20 254	20 478
Brutto erstatningskostnader	24 125	6 700
Brutto driftskostnader	19 581	15 892

Forsikringsresultat	2020	2019
Brutto opptjent premie	20 254	20 478
Brutto erstatningskostnader	24 125	6 700
Brutto driftskostnader	19 581	15 892

I 2020 hadde VHF et teknisk resultat på KNOK – 7 030, det er en reduksjon på KNOK -11 331 fra 2019.

Selskapet benytter reassurans for å begrense sin samlede risikoeksponering, samt å redusere volatiliteten i sine skader og dermed forsikringsresultatet. I løpet av rapporteringsperioden har VHF 4 reassurans ordninger som forblir effektiv per 31. desember 2020.

A.3 Investeringsresultat

Tabellen nedenfor viser fordeling av investeringer per aktivaklasse:

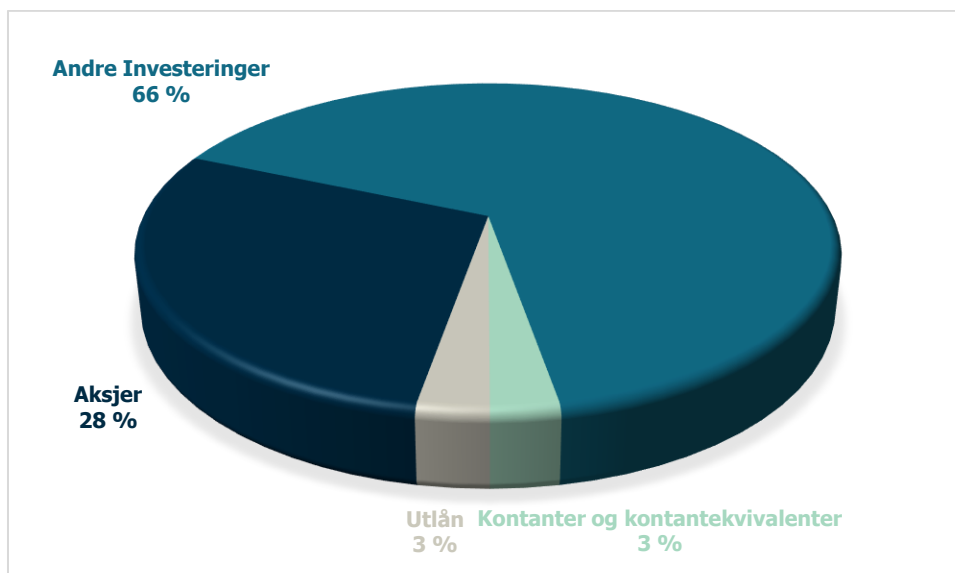

Selskapet praktiserer «prudent person principle» og målsetningen med forvaltningen er at finne en optimal balanse mellom avkastning og risiko. VHF har en konservativ forvaltning av selskapets midler. Risikoen i den totale porteføljen er lav gjennom lav kredittrisiko i renteporteføljen og lav eksponering i aksjemarkedet.

Markedsrisiko og konsentrasjonsrisiko er søkt redusert gjennom diversifisering innen, og mellom ulike aktiva klasser.

Se punkt A.1 for informasjon om de strategiske beslutninger som påvirker prognose for investeringsresultat fremover.

Eiendelene investert av selskapet faller inn i følgende aktivklasser:

Verdipapirfond

Selskapet har investert i både langsiktige og kortsiktige pengemarkedsfond, som gir tilgang til en diversifisert pool av høy kredittkvalitet eiendeler.

Aksjer

Norske og utenlandske aksjeinvesteringer gjøres gjennom kjøp av andeler i aksjefond med indeksene eller lav risiko som er forvaltet av en anerkjent forvalter.

Kontanter og kontantekvivalenter

Primært innskudd plassert i norske banker.

Utlån

Ansvarlig lån til Varig Forsikring Nord-Odal stort kr. 7 mill. Lånet er evigvarende og gitt til en strategisk samarbeidspartner. Ettersom de to selskapene ikke lenger vil være strategiske samarbeidspartnere er det satt i gang arbeid med å innfri lånene.

A.3.1 Inntekter og kostnader som følge av investeringer etter aktivklasse

Resultater av investeringer i 2020 etter aktivklasse vises nedenfor (tall i tusen kroner):

Gevinst og tap i perioden (2020)	Utbytte	Renter	Leie	Realisert gevinst/tap	Urealisert gevinst/tap
Obligasjoner	0	0	0	0	0
Aksjer	4 050	0	0	5 692	284
Andre investeringer	0	5	0	8 664	-32
Kontanter og kontantekvivalenter	0	17	0	0	0
Utlån	0	420	0	0	0
Eiendom	0	0	350	0	0
Derivater	0	0	0	0	0
Total	4 050	442	350	14 356	252

A.4 Resultat fra øvrig virksomhet

A.4.1 Andre vesentlige inntekter og kostnader

Innen øvrige forsikringsbransjer er selskapet agenter for Gjensidige Forsikring ASA, og mottar porteføljeprovisjon for salg og servicearbeid. Provisjonsinntektene i 2020 ble MNOK 10,9.

A.5 Andre opplysninger

Det var ingen andre relevante opplysninger i løpet av 2020.

B SYSTEM FOR RISIKOSTYRING OG INTERNKONTROLL

B.1 Generelle opplysninger om systemet for risikostyring og internkontroll

B.1.1 Roller og ansvar for administrasjon, ledelse og nøkkel posisjoner

Internt organisasjonskart per 31.12.2020

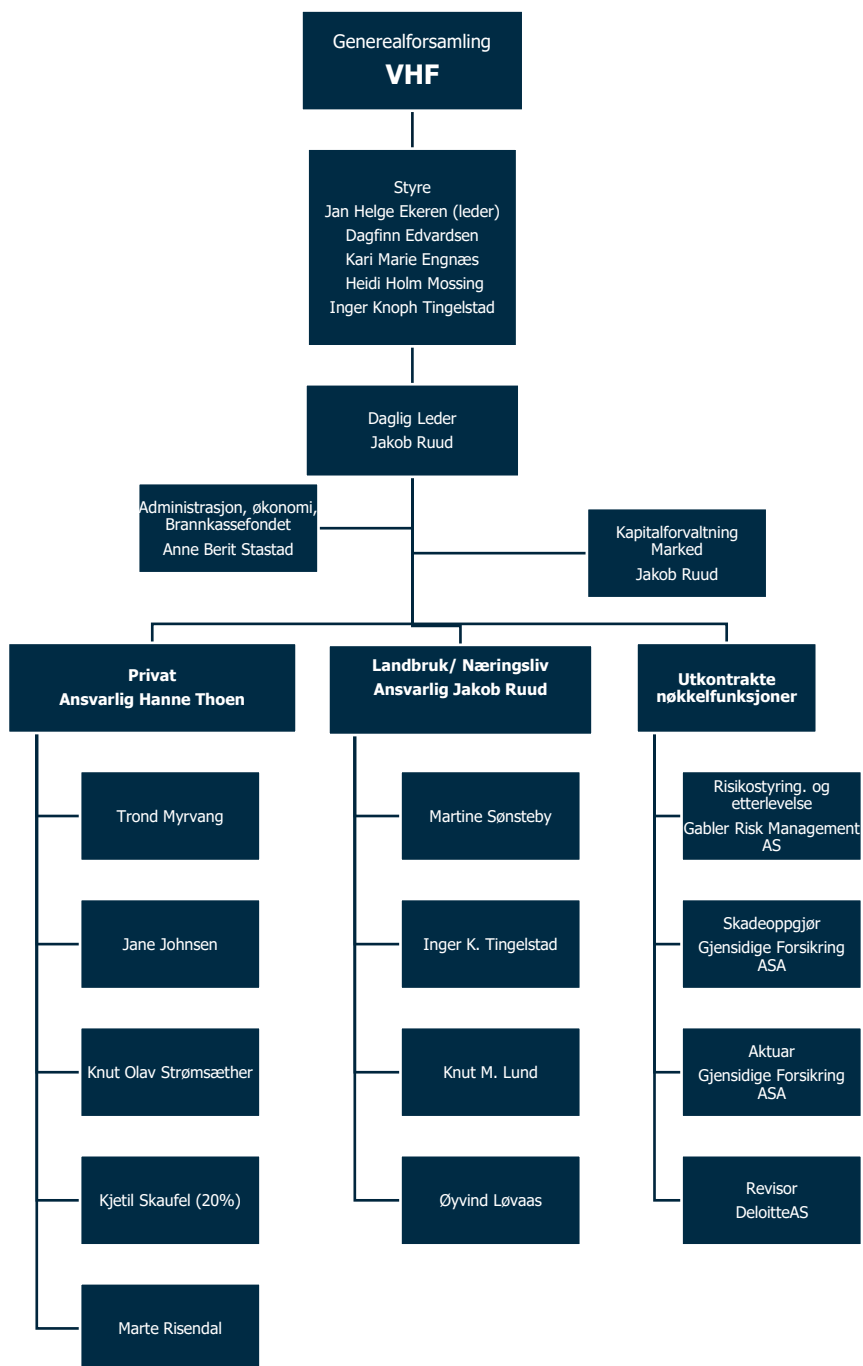

Selskapet har en strategi som selvstendig forsikringselskap med samarbeide med Gjensidige Forsikring ASA. Det er selskapets strategi å forlenge og utvikle dette samarbeide. Internrevisjon funksjonen rapporterer direkte til styret. De resterende nøkkelfunksjonene rapporterer til administrerende direktøren, men med direkte tilgang til styret i tilfelle det skjer brudd på interne eller eksterne regler.

Oversikt styringsdokumenter

Selskapet har utviklet et omfattende sett med risikorammer - og retningslinjer som sikrer at tilstrekkelige prosesser og prosedyrer er på plass for å håndtere alle typer risiko. Disse dokumentene er innrettet gjeldende regelverk under Solvens II regimet og under tilsyn av Finanstilsynet.

Nr.	Policy	Område	Underområde
1	Risikostyring og internkontroll		
		Compliance	
		Risikostyringsfunksjon	
		Aktuarfunksjon	
		Internrevisjon	
		Strategisk/forretningsmessig risiko	
		Forsikringsrisiko	Underwriting/tariffering
			Forsikringstekniske avsetninger
			Reassuranse
		Markedsrisiko	Konsentrasjonsrisiko
			Motpartsrisiko
		Likviditetsrisiko	
		ALM	
		Kredittrisiko	
		Valutarisiko	
		Operasjonell Risiko	
		Internkontroll/ leders ansvar	
		Godtgjørelsesrisiko	
		Utkontraktering	
2	ORSA		
3	Skadeoppgjør		
4	Klagebehandling		
5	Informasjonssikkerhet		
6	Etiske retningslinjer		
7	Verdsettelse	prinsipp verdsettelse balanse	
8	SCR og MCR	kapitalkrav	
9	Fit and Proper	egnethet og hederlighet	
10	Krise - beredskap og kontinuitetsplan	beredskapsplan	

Styret

Styret er ansvarlig for resultat og strategi for selskapet. De styrer ved å selektivt delegerer ansvar for visse funksjoner til ulike komiteer.

Styremedlemmene skal i enhver henseende ivareta de interesser som tjener VHF best.

Styremedlemmene verken kan eller skal representere noen interessegruppe, men møter og er ansvarlig som individuelle personer.

Hvilke saker styret har ansvar at behandle

Styret skal:

- Fremlegge for generalforsamlingen fullstendig og revidert regnskap med beretning for foregående år og forslag til anvendelse av årsoverskudd eller dekning av underskudd.
- Ansette daglig leder og øvrig ledende personale, fastsette disse lønns- og arbeidsvilkår, samt beslutte de generelle lønns- og arbeidsvilkår for øvrige ansatte. Styret kan delegerer denne myndighet når det gjelder andre ansatte enn daglig leder.
- Forvalte selskapets midler og påse at regnskap og formuesforvaltning er gjenstand for betryggende kontroll.
- Godkjenne forsikringsvilkår og premietariffer.
- Sørge for en tilfredsstillende organisering av selskapet.
- Fastsette instruks for styrets arbeid og for daglig leder.
- Inngå Hovedavtale om strategisk samarbeid med Gjensidige Forsikring ASA og samarbeidsavtale med Gjensidigestiftelsen.
- Treffe vedtak om opptak av fremmedkapital (innlån) som ikke skal inngå i selskapets ansvarlige kapital.

Styrets ansvar som revisjonsutvalg

- Finansiell rapportering, med hovedvekt på evt. endringer i regnskapsrapporter, vesentlige vurderingsposter samt evt. forhold der revisor er uenig med administrasjonen
- Intern kontroll og risikostyring – overvåke at selskapet har tilfredsstillende intern kontroll, risikovurderingssystemer og regnskapsprosesser
- Forholdet til ekstern revisor.

Styrets ansvar som risikoutvalg

- forberede styrets vurdering av risiko og samlet kapitalbehov,
- ha jevnlig kontakt med risikokontrollfunksjonen og motta relevant rapportering fra foretakets kontrollfunksjoner,
- minst årlig gjennomgå foretakets risikopolicyer,
- overvåke at foretakets risikopolicyer følges,
- å vurdere om prisingen av foretakets produkter tar hensyn til foretakets forretningsmodell og risikostrategi.

Generell informasjon om de viktigste funksjonene i selskapet

Nedenfor følger en oppsummering av myndighet, ressurser og operasjonell uavhengighet av nøkkelfunksjoner.

Risikostyringsfunksjonen – risikofunksjonen er utkontraktert til Gabler Risk Management AS. Funksjonen har kapasitet og kompetanse til å utføre de oppgavene som ligger under dennes ansvarsområde. Funksjonen har rett og plikt til å rapportere direkte til styret dersom dette er påkrevet. Risikostyringsfunksjonen er uavhengig i forhold til de funksjoner og områder den kontrollerer.

Internrevisjonsfunksjonen – Internrevisjonsfunksjonen er utkontraktert til Gabler Triton AS, er uavhengig av revisjonsaktiviteter og dette opprettholdes gjennom å bruke revisorer fra Gabler Triton AS. Funksjonen rapporterer direkte til styret.

Etterlevelsesfunksjonen – etterlevelsesfunksjonen er utkontraktert til Gabler Risk Management AS. Etterlevelsesfunksjonen sikrer etterlevelsen av gjeldende lovgivning, forskrifter og interne rammer og retningslinjer for VHF. Funksjonen har rett og plikt til å rapportere direkte til styret dersom dette er påkrevet. Funksjonen er uavhengig i forhold til de funksjoner og områder den kontrollerer.

Aktuarfunksjonen – Aktuarfunksjonen er utkontraktert til Gjensidige Forsikring ASA. Funksjonen koordinerer beregning av tekniske avsetninger for VHF og bidra til effektiv gjennomføring av risikostyring, særlig med hensyn til de risikomodeller som ligger til grunn for beregningen av kapitalkravene.

B.1.2 Vesentlige endringer i styringssystemet som har skjedd i løpet av rapporteringsperioden

Ingen vesentlige endringer i styringssystemet i løpet av 2020.

B.1.3 Godtgjørelser for selskapet

Godtgjørelser for styre

Godtgjørelsesordning er i samsvar med foretakets overordnede mål, risikotoleranse og langsiktige interesser.

Godtgjørelse i selskapet består av en fast del.

Generalforsamlingen fastsetter godtgjørelse til styret. Godtgjørelsen er ikke resultatavhengig.

Godtgjørelser for ansatte

Godtgjørelsesordning er i samsvar med foretakets overordnede mål, risikotoleranse og langsiktige interesser. Godtgjørelsesordningen bidrar til å fremme god styring av og kontroll med foretakets risiko, og ikke oppfordre til å ta for høy risiko.

Videre skal godtgjørelsespolicyen skal bidra til å sikre gode incentiver til god styring og kontroll med risiko samt bidra til å unngå interesse konflikter.

Alle ansatte i Brannkassen har fast lønn.

Etter skjønn vurderer styret årlig kollektiv bonus til alle ansatte etter innstilling fra Daglig Leder. Selgere/rådgivere kan gjennom deltagelse i salgskampanjer oppnå bonus basert på prestasjon.

Dette er bonus knyttet opp til samlet salg for selskapet og ikke individuelt. Maksimalt oppnåelig bonus er kr 50.000.- pr år.

Et samlet styre fungerer som godtgjørelsesutvalg og behandler gjeldene policy samt godtgjørelsesordning årlig, som en del av selskapets internkontroll

Styret sørger for at gjeldende policyer til enhver tid er tilpasset gjeldene lov og forskrift på området.

B.2 Aktuarfunksjon

Aktuarfunksjonen koordinerer beregning av tekniske avsetninger for VHF og bidrar til effektiv gjennomføring av risikostyring, særlig med hensyn til de risikomodeller som ligger til grunn for beregningen av kapitalkravene.

Hovedoppgaver til funksjonen er å informere styret og ledelsen om påliteligheten, tilstrekkeligheten og usikkerheten i beregningene av tekniske avsetninger. Aktuarfunksjonen rapporterer og forklarer også eventuelle problemstillinger i forhold til beregningene av de forsikringstekniske avsetningene. Videre har en mening om den samlede underwritingpolicyen og tilstrekkeligheten av reassuransprogrammet. Til sist bidrar funksjonen til effektiv implementering av risikostyringsopplegget spesielt med tanke på risikomodeller som ligger til grunn for beregning av kapitalkrav i forhold til underwriting og avsetninger samt ORSA.

Aktuaransvarlig har tilstrekkelig med kapasitet og kompetanse til å utføre de oppgavene som ligger under dennes ansvarsområde.

- Aktuarfunksjon er tilstrekkelig uavhengig. Funksjonen er utformet/organisert på en måte som hindrer påvirkning fra andre funksjoner, administrasjon og ledelse.
- Aktuaransvarlig har tilstrekkelig myndighet til å utøve sitt ansvar, herunder ha tilgang på all relevant informasjon fra alle deler av organisasjonen for å kunne ivareta sitt ansvar og sine oppgaver.
- Aktuarfunksjonen har vurdert de forsikringstekniske avsetningene til selskapet pr 31.12.2020.
- Aktuarfunksjonen har deltatt i ORSA-prosessen, og de har også gitt sine kommentarer til den endelige rapporten.
- Aktuaransvarlig har Daglig leder som nærmeste overordnet.

Aktuarfunksjonen er utkontraktert til Gjensidige Forsikring ASA.

B.3 Internrevisjonsfunksjonen

Internrevisjonsfunksjonen gjennomfører vurderinger av effektiviteten og hensiktsmessigheten til internkontrollopplegget og andre deler av styringssystemene for VHF. Hovedoppgaver til funksjonen inkluderer årlig gjennomførelse av internrevisjoner av kjerneprosesser, støtteprosesser med høy risiko og viktige regelverk.

Internrevisjonsfunksjonen er uavhengig av revisjonsaktiviteter. Funksjonen kontrollerer ikke seg selv eller nærmeste overordnede.

Funksjonen har tilstrekkelig myndighet til å utøve sitt ansvar, herunder har den fullstendig og ubegrenset tilgang til å innhente informasjon fra alle deler av selskapet for å kunne ivareta sitt ansvar og sine oppgaver. Funksjonen rapporterer direkte til styret og er utkontraktert til Gabler Triton AS.

Den interne revisjonsfunksjonen gjennomførte følgende revisjoner i 2020:

- Risikobasert tilsyn – Datakvalitet for forsikringsvirksomheten

Internrevisjonen i 2020 avdekket ingen vesentlige svakheter.

B.4 Utkontraktering

Selskapet har en liten administrasjon og har basert sin virksomhet på stor grad av utkontraktering.

VHF har per i dag vurdert følgende områder som aktuelle for utkontraktering:

- Aktuertjenester – Gjensidige Forsikring ASA
- Internrevisjon – Gabler Triton AS
- Risikostyring - og etterlevelsfunksjonen – Gabler Risk Management AS
- Kapitalforvaltning – Industrifinans Fondsforvaltning AS
- Regnskap og rapportering – Gjensidige Forsikring ASA
- Skadeoppgjørstjenester - Gjensidige Forsikring ASA

For informasjon om rapporteringslinjer i forbindelse med utkontraktering se internt organisasjonskart i punkt B.1.

B.4.1 Følgende prosedyre følges

For å sikre at utkontraktering av tjenester fra VHF forvaltes på en forsvarlig måte så brukes disse prinsipper:

- Utkontraktering av viktige forretningsprosesser må ikke i vesentlig grad svekke kvaliteten på internkontroll og oppfølgingsrutiner for den aktuelle prosessen
- Det skal ikke forekomme utkontraktering i de tilfeller der dette vil:

- svekke tilsynsmyndighetenes muligheter for å føre effektivt tilsyn eller
- svekke kontinuiteten og kvaliteten i kundeservicen.

B.5 Andre opplysninger

Selskapet hadde under 2020 ingen andre vesentlige opplysninger å gi i forhold til system for risikostyrings og internkontroll. Selskapet vurderer at system for risikostyring og internkontroll er hensiktsmessig i forhold til selskapets størrelse og formål.

B.6 Krav til egnethet

B.6.1 Formål og bruksområde

VHF må i henhold til krav om Egnethet og Hederlighet under Solvens II sikre at alle personer i den reelle ledelsen, samt personene som arbeider innen nøkkelfunksjoner, er egnet og hederlige. Det samme gjelder for viktige utkontrakterte funksjoner. For styret gjelder tilsvarende krav til styrets samlede kompetanse.

B.6.2 Hovedprinsipper

Krav til administrasjonen og nøkkelfunksjoner

Ledelsen må være egnet i forhold til den virksomheten som VHF driver, og være hederlig.

Egnethetskravet til ledelsen er relatert til den samlede ledelsens kunnskap, kompetanse og erfaring. For å oppnå dette kreves utvikling og vedlikehold av kunnskap innen forsikringsområdet, økonomi/ regnskap, lover/regler, skatt, aktuariell analyse og ledelse.

I tillegg til administrativ ledelse (dvs daglig leder) er alle ansvarlige for nøkkelfunksjoner; etterlevelse, aktuar, risikostyring og internrevisjon omfattet av kravene til egnethet og hederlighet.

Kravet gjelder også for nøkkelpersoner hos eventuelle selskaper VHF har utkontraktert oppgaver til.

Krav til styret

Styret må være egnet i forhold til den virksomheten som VHF driver, og hederlig. Det er et krav til det samlede styrets egnethet (kunnskap, kompetanse og erfaring). For å oppnå dette kreves utvikling og vedlikehold av kunnskap innen forsikringsområdet, økonomi/ regnskap, lover/regler, skatt, aktuariell analyse og ledelse.

B.7 Risikostyringssystem inkludert egenvurdering av risiko og solvens (ORSA)

B.7.1 Risikostyringssystem

Risikostyring og intern kontroll er en kontinuerlig prosess – iverksatt, gjennomført og overvåket av Brannkassens styre, ledelse og øvrige ansatte, anvendt i fastsettelse av strategi og på tvers av virksomheten, utformet for å identifisere potensielle hendelser som kan påvirke virksomheten og for å håndtere risiko slik at den er i samsvar med virksomhetens risikoappetitt, for å gi rimelig sikkerhet for måloppnåelse innen følgende områder:

- Målrettet, effektiv og hensiktsmessig drift
- Risikoprofil i samsvar med Brannkassens risikoappetitt og risikotoleranse
- Pålitelig intern og ekstern rapportering
- Overholdelse av lover og regler, samt interne retningslinjer
- Redusere potensielle tap og beskytte informasjon, systemer, eiendeler og ansatte.

Risikostyringsprosess

Med utgangspunkt i definerte mål og strategier for virksomheten foretas det minst én gang årlig en gjennomgang av vesentlige risikoer for alle virksomhetsområder, samt selskapets risikoprofil. Det foretas for alle virksomhetsområder en systematisk vurdering av hvorvidt VHF's risikostyring og internkontroll er tilstrekkelig for å håndtere selskapets identifiserte risikoer på en forsvarlig måte. Dersom risikonivå ikke er i henhold til VHF's risikoprofil implementeres risikojusterende tiltak.

Risiko vurderes i forhold til sannsynlighet og konsekvens knyttet til:

- Økonomi
- Omdømme
- HMS

Slike vurderinger utføres som en del av ORSA prosessen, men vurderes også dersom det inntreffer hendelser som kan påvirke sannsynlighets- og konsekvensnivåene.

Risikoen innenfor de enkelte virksomhetsområder rapporteres årlig til styret som gjennomgår virksomhetsområdenes risikobilde og den samlede risiko for selskapet i forhold til mål bilde.

B.7.2 ORSA - prosessen

Hensikten med ORSA-prosessen er å vurdere solvenskapitalbehovet på kort og lengre sikt og hvordan dette kapitalbehovet skal tilfredsstilles. Videre skal det komme frem hvordan selskapet arbeider med overholdelse av de regulatoriske minimumskravene til kapital.

ORSA-prosessen er en sentral del av styrings- og beslutningsunderlaget i selskapet. Vurderinger av effekten på kapitalbehovet er en integrert del av alle beslutninger om vesentlige endringer i kapitalforhold, strategier, produkter, forretningsområder, rammer, policyer, etc.

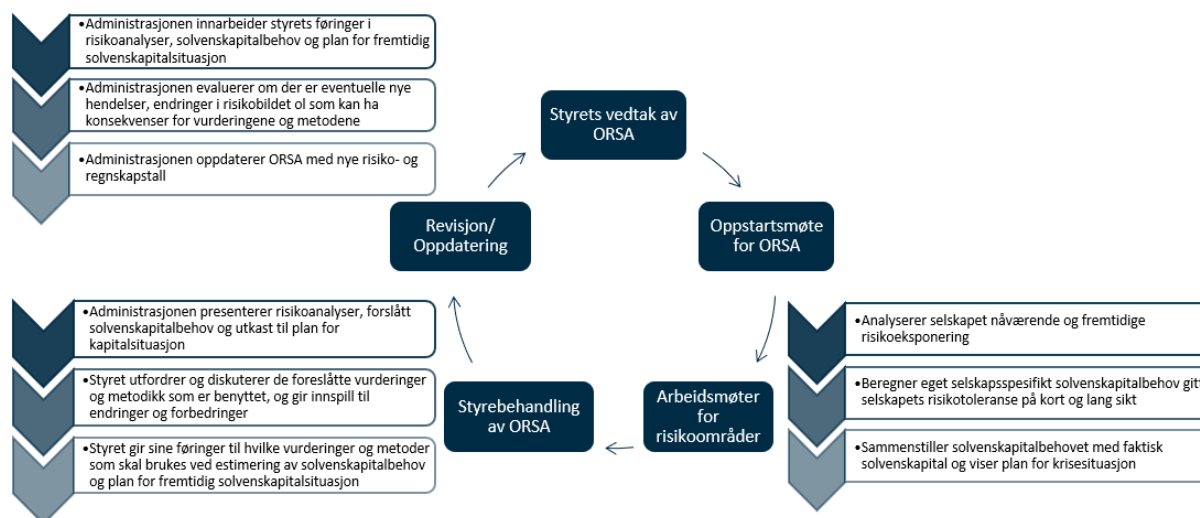

ORSA-dokumentet er godkjent av styret og kapitalen er beregnet i samsvar med selskapets faktiske risikoprofil.

B.8 Internkontrollsystem

Styret, daglig leder, internrevisjonsfunksjonen, risikostyringsfunksjonen og etterlevelsesfunksjonen har alle spesifikke oppgaver i forhold til risikostyring og internkontroll.

VHF er organisert med tre forsvarslinjer.

- Førstelinjen består av daglig leder som står for den daglige operasjonelle driften av selskapet.
- Andrelinjen består av risikostyrings, etterlevelses- og aktuarfunksjonen.
- Tredjelinjen er internrevisor

Selskapets risikostyring og internkontroll opererer innenfor førstelinjen og daglig leder har ansvaret for å sørge for at selskapet opererer innenfor de retningslinjer, rutiner og mandater som er satt innad i selskapet.

Andrelinjen har som ansvarsområde å overvåke, evaluere og rapportere på hvordan det overordnede risikobildet i selskapet ser ut. Funksjonene skal ha en rådgivende rolle, men har ikke anledning til å påvirke risikoprofilen i selskapet.

Internrevisor har som ansvar å revidere hvorvidt første- og andrelinjeforsvaret gjør en tilstrekkelig god jobb i henhold til rammene som er satt. Internrevisor rapporterer direkte til styret.

B.8.1 Administrativ direktør

Daglig leder har i forhold til risikostyring - og internkontroll ansvaret for å fremlegge driftsinformasjon, vurderinger og forslag til vedtak i saker som styret i samsvar med gjeldende lover, selskapets vedtekter eller administrative bestemmelser skal behandle og fatte vedtak om. Videre er Daglig leder ansvarlig for at styringssystemer, organisering og selskapets kompetanse (egen og innleid/tilknyttet) er hensiktsmessig og tilstrekkelig for å innfri krav gitt av myndighetene og selskapet selv. Avsluttende er det også Daglig leder som sikrer god risikostyring og internkontroll av utkontraktert virksomhet.

B.8.2 Risikostyringsfunksjon

Risikostyringsfunksjonen sikrer at selskapets risikostyringsopplegg blir etablert og gjennomført i henhold til vedtatt ambisjonsnivå og vedtatte retningslinjer for risikostyringsopplegget. Dette innebærer at den oppfyller regulatoriske minimumskrav og bidrar til å sikre at selskapets risikoeksponering er kjent og innenfor den styrevedtatte risikotoleransen. Funksjonen er utkontraktert til Gabler Risk Management AS.

B.8.3 Etterlevelsfunksjonen

Etterlevelsfunksjonen sikrer etterlevelsen av gjeldende lovgivning, forskrifter og interne rammer og retningslinjer for VHF gjennom å implementere og gjennomføre de styrevedtatte retningslinjene i dette dokument. Dette gjøres gjennom at funksjonen blant annet gir råd til ledelse, styre og administrasjon mht. etterlevelse av lover, forskrifter og rundskriv, samt interne rammer og retningslinjer. Funksjonen er utkontraktert til Gabler Risk Management AS.

C RISIKOPROFIL

Selskapets risikoprofil bidrar til å gi størst mulig trygghet til lavest mulig pris. Dette forutsetter en balansert avveining mellom avkastning på investert kapital og grad av risiko.

Følgende dokumenter fastsetter rammene for den overordnede risikoprofil:

- Strategisk plan
- Budsjet
- Rammer for finansforvaltningen
- Årlig vurdering av risikoer og solvenskapital (ORSA).

VHF erklærer her at:

- selskapet ikke har stilt sikkerhet i henhold til artikkel 214, arten av denne sikkerheten, arten og verdien av eiendeler som er stilt som sikkerhet, og de tilsvarende faktiske og betingende forpliktelsene som har oppstått som følge av denne avtalen om sikkerhetsstillelse.
- selskapet ikke selger eller pantsetter sikkerhet i henhold til artikkel 214 i forskrift om utfyllende regler til Solvens II-forskriften.
- selskapet ikke har inngått lånetransaksjoner som gjelder verdipapirer, gjenkjøpsavtaler eller omvendte gjenkjøpsavtaler i henhold til artikkel 4 nr. 1 punkt 82 i forordning (EU) nr. 575/2013, herunder likviditetsbytteavtaler, opplysninger om deres egenskaper og omfang.
- selskapet ikke selger variable livrenter, opplysninger om garantitillegg og sikring av garantiene.

Sammendrag av risiko

SCR risikoprofil for selskapet per 31.12.2020 er vist nedenfor.

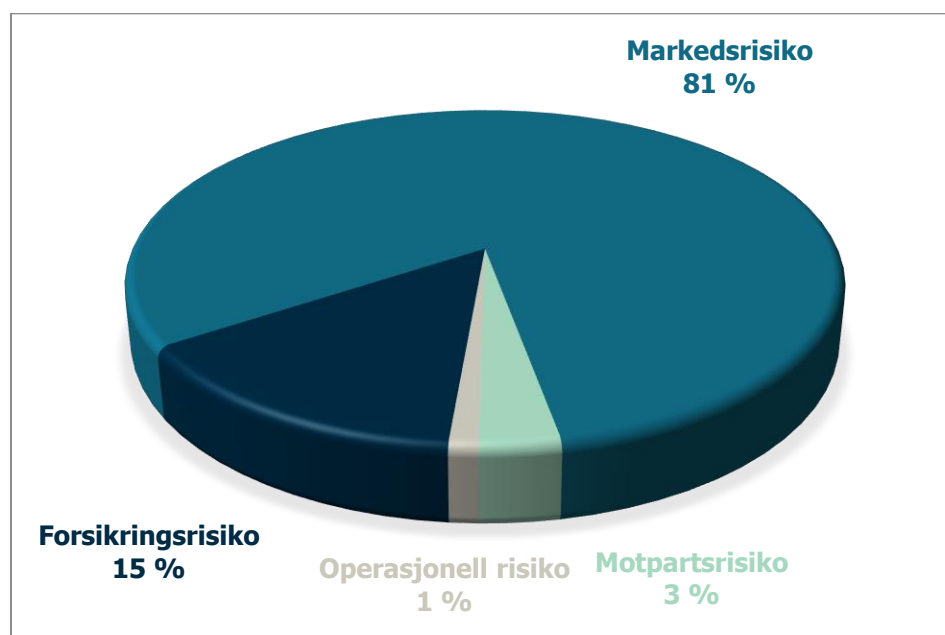

Markedsrisiko utgjør 81 % av all SCR-risiko. SCR beregningen av markedsrisiko innebærer forholdsvis strenge forutsetninger med hensyn til hvor store endringer det er i faktorene som driver fallene i porteføljens verdier.

Eiendelene er holdt i kontanter i bank og i kortsiktige høy kvalitet likvide midler innenfor lange og korte rentepapirer og aksjefond. Dermed er markedsrisikoeksponering som oppstår fra disse eiendelene lav.

Forsikringsrisiko som er den SCR-risiko som er nest størst for selskapet utgjør 15 %. VHF's totale aktivitetsomfang (dekningsbredde, erstatningsvilkår, tariffing og premiefastsettelse) skal være rimelig og betryggende i forhold til selskapets finansielle styrke og risikoene som overtas. Vilkår og premiebetingelser skal fastsettes i henhold til behov og pålitelig skadestatistikk. Grunnet begrenset utjevning innen egen portefølje skal VHF benytte premier og vilkår som er konservative med et begrenset tapspotensiale.

Motpartsrisiko er lav siden banken og reassurandøren som benyttes er svært kredittverdige

C.2 Forsikringsrisiko

Forsikringsrisiko defineres som risiko for uventede tap på forsikringskontrakter, ekskl. motpartsrisiko.

Selskapets risikoeksponering er i utgangspunktet vurdert som følger (tall i tusen kroner):

Skadeforsikringsrisiko	2020	2019
Premie og - reserverisiko	7 552	4 700
Avgangrisiko	0	0
Katastroferisiko	9 088	7 338
Diversifisering	-3 451	-2 385
Total skadeforsikringsrisiko	13 189	7 962

Skadeforsikringsrisiko	2020	2019
Premie og - reserverisiko	7 552	4 700
Avgangrisiko	0	0
Katastroferisiko	9 088	7 338
Diversifisering	-3 451	-2 385
Total skadeforsikringsrisiko	13 189	7 962

Forsikringsrisiko – premierisiko

Premierisiko defineres som sannsynligheten for at utilstrekkelige premierater vil ramme selskapet. Det er liten sannsynlighet for at utilstrekkelige premierater på lang sikt blir benyttet innen de forsikringsbransjer og vilkår som benyttes i selskapet. Eventuelle avvik vil raskt kunne avdekkes og

korrigeres gjennom regelmessige polisefornyelser og kontroll over skadeutviklingen i alle bransjer som tegnes.

Etterkontroll blir foretatt av ekstern part, ved halvårlige aktuaranalyser.

Forsikringsrisiko – reserverisiko

Administrasjonen vurderer det som middels sannsynlig at skader kan bli utilstrekkelig reservert først og fremst som følge av sen eller mangelfull skaderapportering i fra skadelidte. Likevel vil omfanget av eventuelle manglende skadeavsetninger begrenses av de aggregerte forsikringssum grensene som gjelder per skade innen hver bransje. Dessuten har selskapet over lang tid bygget opp en vesentlig sikkerhetsreserve som vil forebygge en avvikende negativ skadeutvikling av større format.

Avsetningskontroll blir også regelmessig overvåket eksternt av aktuar.

Forsikringsrisiko – naturkatastrofe

Selskapet er medlem av Norsk Naturskadepool som administrerer og besørger reassuransse og derved betryggende risikoutjevning for dets medlemmer. Samtidig er også naturskadeeksponeringen gjenstand for dekningsmessige grenser per skade og år og vil derfor ha små konsekvenser for selskapet. Enkelte naturskade hendelser vil ikke være dekket av Naturskadepoolens dekningsvilkår og utgjør derved en risiko.

Forsikringsrisiko – avgangsrisiko

Risiko for press på økonomien i selskapet som et resultat av kunder som skifter selskap. Erfaringstall tilsier at det er svært liten sannsynlighet for store avganger (at kunder skifter selskap) skal true selskapets økonomi. Gjensidige har avtaler med flere store medlemsorganisasjoner som f.eks. Norges Bondelag. Bortfall av slike avtaler vil kunne påvirke Selskapets portefølje, men ikke i et omfang som vil true Selskapets eksistens.

C.2.1 Vurdering av risikoreduserende tiltak i bruk for forsikringsrisiko

Aksept og tegning av forsikringsrisiko skjer i samsvar med selskapets vedtatte styringsdokumenter.

Resultatene for både brann- og naturskadeforsikring inngår i Selskapets månedsregnskap. Selskapet har tilgang til egne resultater for brannforsikring over flere år gjennom et styringssystem for forsikringsrisiko. Selskapet gis tilgang til alle relevante data om forsikringsbestanden og skader gjennom Gjensidiges datavarehus.

Risikoovervåkingen skjer i samsvar med selskapets vedtatte styringsdokumenter, og det forsikringstekniske resultatet blir kontrollert og vurdert i henhold til gjeldende regelverk.

Risikoovervåkingen skjer også i samsvar med selskapets vedtatte styringsdokumenter, og det forsikringstekniske resultatet blir kontrollert og vurdert av aktuarfunksjonen, regnskapsfører,

risikostyringsfunksjonen, adm. direktør og til dels revisor i forbindelse med avleggelsen av årsregnskapet.

Selskapet har også en reassuranseavtale for brannforsikring, en excess-loss kontrakt, med Gjensidige. Kontrakten begrenser Selskapets maksimale skade oppad (egenregningen).

C.2.2 Sensitivitet

Selskapet benytter seg av Standard modell hvert kvartal der resultatet blir rapportert til styret.

Rapporten tar opp store endringer i dekninger og varsler styret ved brudd på satte grenser.

Selskapets ORSA prosess inneholder også stress – og scenario tester. Stresstestene i ORSA rapporten viser worst case scenarier og hvordan disse kan påvirke kapitalen i selskapet. Selskapet er svært godt kapitalisert i henhold til både Standardmodellen, identifisert tilleggskapital (Pilar2) og worst case tests. Som et resultat av dette er det ikke vurdert nødvendig å gjennomføre ytterligere følsomhetsanalyser.

C.3 Markedsrisiko

Markedsrisiko defineres som risiko for tap i markedsverdier til porteføljer av finansielle instrumenter som følge av svingninger i aksjekurser, renter, kredittspreader, valutakurser, eiendomspriser, råvare- og energipriser. Konsentrasjonsrisiko knyttet til investeringer i verdipapirer behandles i sin helhet som markedsrisiko.

Markedsrisiko er delt inn i følgende hovedklasser (tall i tusen kroner):

Markedsrisiko	2020	2019
Renterisiko	895	1 950
Aksjerisiko	63 062	52 760
Eiendomsrisiko	567	567
Kredittrisiko	4 689	6 875
Konsentrasjons	21 294	4 663
Valutarisiko	12 655	12 041
Diversifisering	-28 655	-15 858
Total markedsrisiko	74 507	45 954

Markedsrisiko	2020	2019
Renterisiko	895	1 950
Aksjerisiko	63 062	52 760
Eiendomsrisiko	567	567
Kredittrisiko	4 689	6 875
Konsentrasjons	21 294	4 663
Valutarisiko	12 655	12 041
Diversifisering	-28 655	-15 858
Total markedsrisiko	74 507	45 954

C.3.1 Beskrivelse og vurdering av faktisk risikoeksponering

Aksjerisiko

Selskapet er eksponert for tap som følge av børsfall men sannsynligheten for et betydelig fall (tilstrekkelig til å forårsake en betydelig tap av kapitalen) vurderes som lav. Per 31.12.2020 lå investeringene både norske aksjer på 14 % og internasjonale aksjer innenfor rammer på rundt 29 %.

Renterisiko

VHF er eksponert for tap som følge av renteøkninger men sannsynligheten for at dette skal skje er lav og konsekvensen på kapitalen er vurdert som minimale.

Rentepapirforvaltningen er investert i 2 kategorier en pengemarkedsportefølje og en obligasjonsportefølje har i dag en vekt på 27%, med strategisk vekt på 35% av selskapets forvaltningskapital.

Kredittspread risiko

VHF er eksponert for tap som følge av kredittspread og sannsynligheten er vurdert som middels men konsekvensen på kapitalen er vurdert som liten.

Valutarisiko

Kun en liten andel av forvaltningsporteføljen som er utsatt for valutasvingninger.

C.3.2 Vurdering av risikoreducerende tiltak for markedsrisiko

SCR beregningen av markedsrisiko innebærer forholdsvis strenge forutsetninger med hensyn til hvor store endringer det er i faktorene som driver fallene i porteføljens verdier. Eksempelvis er det i rentebanen sjokk til rentekurven (relativ endring) fra +70% til -70%, videre et globalt aksjesjokk på -39%, et eiendomssjokk på -25% og valutasjokk på +/- 25%.

Med bakgrunn i selskapets portefølje ansees standardberegningen som tilstrekkelig tilpasset den faktiske risikoprofilen til selskapet.

C.3.3 Sensitivitet

Selskapet benytter seg av Standard modell hvert kvartal der resultatet blir rapportert til styret.

Innenfor dagens rammer er det mulig å øke porteføljens risiko ved å endre til:

- Maksimal allokering til aksjer
- Maksimal durasjon
- Maksimal valutarisiko (gjort tillegg i form av maks eksponering i utenlandske aksjefond)
- Spreadrisiko (ved at alle papirer er vurdert som ikke ratet)

Dette er teoretisk fordi det vil være vanskelig å forvalte på en slik måte at rammene er utnyttet maksimalt uten å brytes. Man måtte justert porteføljen hver dag. Dagens renteforvalter er konservativ og har alltid ligget nær midten i det tillatte durasjonsintervallet. I praksis er dagens portefølje mer realistisk. Stresstestene i ORSA rapporten viser worst case scenarier og hvordan disse kan påvirke kapitalen i selskapet. Selskapet er svært godt kapitalisert i henhold til både Standardmodellen, identifisert tilleggskapital (Pilar2) og worst case tests. Som et resultat av dette er det ikke vurdert nødvendig å gjennomføre ytterligere følsomhetsanalyser.

C.4 Kredittrisiko

Kredittrisen i selskapet er i hovedsak fordelt på motpartsrisiko og konsentrasjonsrisiko. Hvorav motpartsrisikoen utgjør den vestlige delen.

Motpartsrisiko defineres som risiko for tap som følge av at bankforbindelser, motparter i derivatposisjoner, inngåtte reassuranseavtaler og kunder ikke kan møte sine forpliktelser. Motpartsrisiko i forbindelse finansplasseringer blir behandlet under punkt C.2 Markedsrisiko.

Konsentrasjonsrisiko defineres som risiko for at tap som følge av kreditt- og motpartsrisiko blir spesielt stort på grunn av svak eller manglende diversifisering, fordi hele eller deler av porteføljen er konsentrert mot visse geografiske områder, bransjer, kunder, produkter etc.

Forsikringsmessig konsentrasjonsrisiko behandles i sin helhet under forsikringsrisiko, og store enkeltplasseringer og reassuranseavtaler behandles under motpartsrisiko.

Motpartsrisiko er delt inn i følgende hovedklasser (tall i tusen kroner):

Motpartsrisiko	2020	2019
Type 1 eksponering	2 073	1 981
Type 2 eksponering	986	626
Diversifisering	-172	-122
Total motpartsrisiko	2 887	2 485

Motpartsrisiko	2020	2019
Type 1 eksponering	2 073	1 981
Type 2 eksponering	986	626
Diversifisering	-172	-122
Total motpartsrisiko	2 887	2 485

C.4.1 Viktige kredittrisiki

Beskrivelse og vurdering av faktisk risikoeksponering motpartsrisiko

Selskapets policy er å ha reassuranseavtale gjennom Gjensidige samt NP (følger av det lovpålagte medlemskapet i poolen).

Styret og daglig leder setter rammen for reassuransegraden etter analyse og beslutning om risikoappetitt for skadeforsikring. Selskapet hadde i 2019 et egenregningsnivå på 3,0 mill. kr. Sannsynligheten for at Gjensidige ikke skal dekke sine forpliktelser i h.t. reassuranseavtalen anses å være svært liten. Det vurderes ikke behov for avsetninger ut over det som følger av avsetninger til forsikringsforpliktelser.

Beslutninger omkring selskapets bankinnskudd styres av daglig leder. Daglig leder følger også opp utestående fordringer. Risikoen anses som middels for bankinvesteringene og lav totalt sett for plasseringene. Det er derfor ikke behov for ytterligere kapitalavsetninger.

Beskrivelse og vurdering av faktisk risikoeksponering konsentrasjonsrisiko

Selskapets konsentrasjonsrisiko knytter seg til tre forhold; største kunde, reassuransse og obligasjonsutstedere. Det er inngått en reassuransseavtale med kun én avtalepart, Gjensidige Forsikring.

C.4.2 Vurdering av risikoreducerende tiltak for kredittrisiko

Beskrivelse av policy/rammer mht. kreditt- og motpartsrisiko er inkludert i de styrevedtatte policyene.

C.4.3 Sensitivitet

Kapitalbehovet er fordelt mellom såkalt "type 1- " og "type 2-eksponering", der type 1 anses udiversifiserbar og overfor en motpart som gjerne er ratet, og omfatter bl.a. reassuransse- og derivatmotparter, samt bankinnskudd, mens "type 2-eksponering" anses diversifisert og ofte uratet og omfatter fordringer på andre motparter, forsikringstakere, mv.

Motpartsrisiko for "type 2-eksponering" beregnes som 15 % multiplisert med eksponeringen pluss 90% multiplisert med summen av verdiene av fordringene fra mellommenn som forfaller om mer enn 3 måneder.

Med bakgrunn i selskapets virksomhet ansees standardberegningen som tilstrekkelig tilpasset den faktiske risikoprofilen til selskapet.

C.5 Likviditetsrisiko

Likviditetsrisiko defineres som risiko for at selskapet ikke klarer å oppfylle sine løpende forpliktelser og/eller finansiære endringer i aktivaallokeringen uten at det oppstår vesentlige ekstraomkostninger i form av prisfall på aktiva som må realiseres eller i form av ekstra dyr finansiering.

C.5.1 Viktige likviditetsrisiki

Brannkassen har høye andeler i bank. Dagens strategi er fortsatt å holde en slik profil grunnet hensyn til utfordringer på brannskadestatistikken til selskapet og historisk relativt store erstatningskostnader.

C.5.2 Vurdering av risikoreduserende tiltak for likviditetsrisiko

Selskapets policy er å begrense likviditetsrisiko gjennom en forsiktig risikoprofil. Daglig leder styrer likviditeten gjennom rammer satt av styret. Styret har ikke fastsatt detaljerte rammer ut over hva som fremkommer av kapitalforvaltningsstrategien.

C.5.3 Forventet resultat i fremtida premier (EPIFP)

Dette er ikke relevant for VHF.

C.5.4 Risk sensitivitet før likviditetsrisiki

Gitt at likviditet er ikke en vesentlig risiko for selskapet, er ingen spesifikk risiko følsomhet gitt.

C.6 Investering av eiendeler og «prudent person principle» for markeds-, likviditets- og kredittrisiko

«Prudent person principle» er et prinsipp som tilsier at den samlede aktivaporteføljen som forsikringsselskapet investerer skal kun investere i risiko som, selskapet kan på korrekt vis kan identifiser, måle, overveie, forvalte, kontrollere og rapportere om og kan ta behørig hensyn til i vurderingen av det samlede solvensbehovet for selskapet.

VHF har en konservativ forvaltning av selskapets midler. Risikoen i den totale porteføljen har lav gjennom lav kredittrisiko i renteporteføljen og lav eksponering i aksjemarkedet.

Markedsrisiko og konsentrasjonsrisiko er søkt redusert gjennom diversifisering innen, og mellom ulike aktiva klasser.

VHF har lav risikotoleranse for likviditetsrisiko.

Derivater kan bare anvendes i den utstrekning de bidrar til å effektivisere kapitalforvaltningen.

C.7 Operasjonellrisiko

Operasjonell risiko defineres som risiko for tap som følge av utilstrekkelig eller sviktende interne prosesser eller systemer, menneskelige feil, eller eksterne hendelser. Operasjonell risiko omfatter også juridisk risiko.

C.7.1 Viktige operasjonelle risiki

Brannkassen har 11 ansatte inkludert daglig leder. Hovedarbeidsoppgavene er kundebetjening og salg av forsikringsløsninger innen alle bransjer. I tillegg er en del av regnskapsoppgavene lagt til en medarbeider. Det er et lite miljø med god oversikt, slik at risiko for operasjonelle feil er liten. Derimot er selskapet sårbart med tanke på sykefravær o.l. Selskapet er også eksponert for nøkkelmansrisiko.

C.7.2 Vurdering av risikoreducerende tiltak for operasjonellrisiko

Brannkassens ledelse jobber kontinuerlig for å begrense operasjonell risiko. Risikoen kan reduseres ved gode rutiner og kontroller, men den kan aldri reduseres til null.

For å redusere risikoen er det lagt vekt på å organisere virksomheten med klare rapporteringslinjer og ansvarsforhold. Brannkassen har rutiner for risikovurdering, og har som mål å systematisere risikovurderingene gjennom Risikodashboardet. Styret behandler årlig status i den etablerte internkontrollen og har vedtatt Policy for risikostyring og internkontroll.

Brannkassen har tegnet ansvarsforsikring som sikrer selskapet ved feil begått av ansatte, herunder også forsikring mot kriminalitet og for styreansvar.

C.7.3 Sensitivitet

Stresstest-beregning av kapitalkrav for operasjonell risiko beregnes som en ratio i forhold til marked- og forsikringsrisikoer, og representerer gjennomsnittet av Europeiske forsikringsselskap. Det vurderes at VHF bør ha behov for mindre kapital for dekking av operasjonell risiko enn stresstest-beregningen tilsier.

C.8 Andre vesentlige risikoer

Omdømmerisiko

Brannkassen har et godt omdømme lokalt og en viktig samfunnsrolle. Brannkassen deler hvert år ut deler av overskuddet til veldedige formål. Omdømme bevares lokalt og sentralt gjennom Gjensidige-alliansen, i tillegg til at vi er positive bidragsytere i lokalsamfunnet.

VHF og Gjensidige benytter felles merkevare og blir av markedet oftest oppfattet som én. Vårt omdømme avhenger derfor av egne samt Gjensidiges handlinger.

C.8.1 Prudent person principle» applisert på andre vesentlige risiki

Ikke relevant for selskapet.

C.8.2 Sensitivitet for andre vesentlige risik

Omdømme-risiko anses som lav til middels. Sannsynligheten for omdømmesvikt er liten grunnet gode rutiner og systemer, men konsekvensen kan være stor dersom uheldige saker skulle inntreffe.

C.9 Andre opplysninger

Selskapet har i 2020 ingen andre vesentlige opplysninger å gi i forhold til selskapets risikoprofil.

D VERDSETTING FOR SOLVENSFORMÅL

D.1 Eiendeler

Aktiva 2020 (tall i tusen kroner)	Solvens II	Lokal GAAP	Endring
Immaterielle eiendeler	0	0	0
Utsatt skattefordel	2 048	2 048	0
Finansielle investeringer	232 980	232 980	0
Investeringsfond	0	0	0
Utlån	7 000	7 000	0
Gjenforsikring utestående	11 532	12 042	-510
Kontanter og kontantekvivalenter	6 692	6 692	0
Andre aktiva	12 146	12 146	0
Total aktiva	272 397	272 907	-510

Aktiva 2020 (tall i tusen kroner)	Solvens II	Lokal GAAP	Endring
Immaterielle eiendeler	0	0	0
Utsatt skattefordel	2 048	2 048	0
Finansielle investeringer	232 980	232 980	0
Investeringsfond	0	0	0
Utlån	7 000	7 000	0
Gjenforsikring utestående	11 532	12 042	-510
Kontanter og kontantekvivalenter	6 692	6 692	0
Andre aktiva	12 146	12 146	0
Total aktiva	272 397	272 907	-510

D.1.1 Solvens II evaluering for hver aktiv klasse

Askjer mv.

Per 31.12.2020 hadde selskapet MNOK 70,7 investert i aksjer. Porteføljen har god kredittverdighet og kort durasjon.

Verdipapirfond mv.

Per 31.12.2020 hadde selskapet MNOK 162,3 investert i verdipapirfond. Denne porteføljen har andeler i indeksfond eller andre aksjer av lavrisiko som er forvaltet av en anerkjent forvalter.

Forvaltning generelt

Investeringene er handtert av en ekstern fondsforvalter som sender månedlige rapporter med detaljert informasjon rundt verdipapirene i selskapets investeringsportefølje. Disse rapporter vurderes vært måned for å sikre at alle aktiva klasser er innen rammene for av styre fastsatte investeringsmandater (rating, durasjon etc).

Det har under rapporteringsperioden vært en stabil og solid utvikling i selskapets ansvarlige kapital. Dette har blitt fulgt opp av selskapets ORSA prosess som er integrert med selskapets overordnede forretningsstrategi. Se punkt B.3.2 for mer informasjon.

Kontanter og kontantekvivalenter

Per 31.12. 2020 hadde selskapet et beløp pålydende MNOK 6,7 holdt i kontanter og kontant ekvivalenter i norske banker.

Utlån

Per 31.12. 2020 har selskapet et ansvarlig lån til Varig Forsikring Nord-Odal pålydende MNOK 7,0.

D.1.2 Andre eiendeler

Gjenforsikring utestående

Per 31.12. 2020 hadde selskapet utestående MNOK 11,5 knyttet til gjenforsikringsandel av ikke opptjent bruttopremie.

Ikke forsikringsrelaterte fordringer

Per 31.12. 2020 har selskapet utestående MNOK 6,6 relatert til transaksjoner med leverandører som ikke er omfatter forsikringsvirksomhet.

Øvrige eiendeler

Per 31.12. 2020 utgjorde øvrige eiendeler MNOK 0.

D.1.3 Solvens II - og regnskapsevaluering av de ulike aktiva klassene

Eiendelene er bokført til markedsverdi i regnskapet så det gjøres ingen justeringer under Solvens II.

I selskapets årsregnskap så er Verdipapirfond rapportert under "Aksjer og andeler" og for Solvens II er disse rapportert som et eget punkt under overskriften «Investeringer» i QRT S.02.01.

Under Solvens II er fordring i forbindelse med gjenforsikring verdsatt som forventede fremtidige kontantstrømmer neddiskontert med den risikofrie renten gitt av EIOPA.

D.2 Forsikringstekniske avsetninger

VHF sine forutsetninger for ledelse nå og i fremtiden fokuserer på strategiske utfordringer nevnt i punkt A.1.

D.2.1 Forsikringstekniske avsetninger per bransje

Tabellen nedenfor viser tekniske avsetninger per bransje (tall i tusen kroner):

Forsikringstekniske avsetninger (skadeforsikring)	2020	2019
Beste estimat - brutto	35 308	20 509
Risikomargin	1 549	1 078
Sum forsikringstekniske avsetninger	36 855	21 586
Gjenforsikringsandel av forsikringstekniske bruttoavsetninger	11 532	8 034
Sum forsikringstekniske avsetninger fratrukket beløp som kan innkreves fra gjenforsikringsavtaler	25 325	13 553

Hovedforutsetninger

Renter og inflasjon

Rentekurven som benyttes for å diskontere forventede fremtidige kontantstrømmer i beregning av forsikringstekniske avsetninger under Solvens II, er gitt av The European Insurance and Occupational Pensions Authority (EIOPA). Selskapet har benyttet den norske rentekurven per 31.12.2020, uten samsvarende justering eller volatilitetsjustering.

Kostnader

Beregninger av forsikringstekniske avsetninger inkluderer forventede indirekte skadebehandlingskostnader (ULAE).

Forsikringsteknisk beregningsmetode

Beste estimat erstatningsavsetning

Beste estimat for erstatningsavsetningen er beregnet som diskonterte fremtidige kontantstrømmer av forventede erstatningsutbetalinger, basert på avviklingsmønster beregnet av aktuar og rentekurve bestemt av de europeiske tilsynsmyndighetene (EIOPA).

Fremtidige kontantstrømmer knyttet til reassuranse fordeles i forhold til gjenforsikringsandel av brutto erstatningsavsetninger. Kontantstrømmene diskonteres med rentekurven gitt av EIOPA for å beregne beste estimat for gjenforsikringsandel av erstatningsavsetningen.

Beste estimat premieavsetning

Beste estimat for premieavsetningen er også beregnet som forventede fremtidige kontantstrømmer, multiplisert med beregnet combined ratio og diskontert basert på rentekurven gitt av EIOPA og avviklingsmønster beregnet av aktuar.

Beregningen av gjenforsikringsandel av premieavsetningen er utført på samme måte, basert på gjenforsikringsandel av uopptjent premie.

Risikomargin

Oppsummert blir risikomarginen beregnet ved å legge til en kapitalkostnad til den diskonterte estimerte SCR for hvert år i perioden den nåværende erstatningsavsetningen vil bli utbetalt.

De viktigste komponentene er:

- Beregnede fremtidige kontantstrømmer
- Inntekter fra reassuransen er beregnet basert på gjeldende andeler

Reserve-, premie-, motparts- og operasjonell risiko inngår i beregningen.

- SCR er beregnet ved bruk av standardavvik fra dagens SCR beregning til fremtidige forventede kontantstrømmer som beregnet tidligere.
- Motpartsrisikoens SCR er beregnet i forhold til gjenværende ubetalte krav, basert på andelen av dagens motpartsrisiko i forhold til gjeldende tekniske avsetninger.
- Den operasjonelle risikoens SCR er beregnet i forhold til gjenværende ubetalte krav, basert på andelen av dagens operasjonelle risiko i forhold til gjeldende tekniske avsetninger.

Den endelige kombinerte Netto SCR for hvert år multipliseres med en rate for kapitalkostnad (6%) og neddiskonteres deretter ved å bruke samme rentekurve som benyttes ved beregning av beste estimat.

D.2.2 Usikkerhet

Statistiske modeller og forutsetninger vil ofte være framskrivninger av fortiden. Det er ikke alltid fremtiden eller de resultatene modeller predikerer. Forutsetninger som benyttes i beregningene kan også vise seg helt eller delvis å ikke stemme.

D.2.3 Solvens II og regnskapsforskjeller i tekniske avsetninger fordelt per bransje

Tabellen under viser verdien av de forsikringstekniske avsetningene, både i regnskapet og til bruk i Solvens II balansen (tall i tusen kroner):

Forsikringstekniske avsetninger	Lokal GAAP	Solvens II	Endring
Tekniske avsetninger Skade	38 862	36 856	-2 006
Beste estimat		35 308	
Risikomargin		1 549	
Totale forsikringstekniske avsetninger	38 862	36 856	-2 006

Forsikringstekniske avsetninger	Lokal GAAP	Solvens II	Endring
Tekniske avsetninger Skade	38 862	36 856	-2 006
Beste estimat		35 308	
Risikomargin		1 549	
Totale forsikringstekniske avsetninger	38 862	36 856	-2 006

De viktigste forskjellene mellom Solvens II og regnskap bestemmelsene for tekniske avsetninger er:

- I selskapets regnskap brukes udiskonterte forventede fremtidige kontantstrømmer mens Solvens IIs verddivurdering bruker nedsatte kontantstrømmer under beste estimat metoden.
- Solvens IIs forsikringstekniske avsetninger inkluderer risikomarginen.

D.3 Andre forpliktelser

Tabellen under viser forpliktelser per klasse, regnskapsmessig og ihht. Solvens II (tall i tusen kroner):

Finansielle forpliktelser (2020)	Lokal GAAP	Solvens II	Endring
Tekniske avsetninger	38 862	36 856	-2 006
Pensjonsforpliktelser	2 961	2 961	0
Forpliktelser ved utsatt skatt	1 761	2 108	348
Derivater	0	0	0
Finansielle forpliktelser	0	0	0
Ansvarlig lånekapital	0	0	0
Andre forpliktelser	6 382	7 309	927
Totale forpliktelser	49 965	49 235	-730

Finansielle forpliktelser (2020)	Lokal GAAP	Solvens II	Endring
Tekniske avsetninger	38 862	36 856	-2 006
Pensjonsforpliktelser	2 961	2 961	0
Forpliktelser ved utsatt skatt	1 761	2 108	348
Derivater	0	0	0
Finansielle forpliktelser	0	0	0
Ansvarlig lånekapital	0	0	0
Andre forpliktelser	6 382	7 309	927
Totale forpliktelser	49 965	49 235	-730

D.3.1 Solvens II evaluering av alle vesentlige andre forpliktelser

Forpliktelser ved utsatt skatt

Per 31.12.2020 hadde selskapet forpliktelser ved utsatt skatt på MNOK 2,1.

Utsatt skatt er beregnet med 25% på grunnlag av de midlertidige forskjeller som eksisterer mellom regnskapsmessige og skattemessige verdier, samt ligningsmessig underskudd til fremføring ved utgangen av regnskapsåret.

Fra og med 2018 gis det ikke lenger skattemessig fradrag for avsetninger til naturskadekapital og garantiordningen for skadeforsikring. Avsetninger til naturskadekapital og garantiordningen inngår i egenkapitalen. Det er gitt en overgangsordning hvorved avsetningene til naturskadekapitalen og

garantiordningen per 1.1.2018 skattemessig kan settes på en egen konto som kommer til beskatning først ved avvikling av skadeforsikringsvirksomheten. Det avsettes ikke utsatt skatt på naturskadekapital og avsetning til garantiordningen for skadeforsikring (Norge) i samsvar med Årsregnskapsforskriftens §3-4.

Den tidligere sikkerhetsavsetningen som inngår i egenkapitalen, inntektsføres skattemessig i henhold til overgangsregel lineært over 10 år, første gang i 2018.

Skatteøkende og skattereduserende midlertidige forskjeller som reverserer eller kan reversere i samme periode er utlignet. Forskjeller mellom tekniske avsetninger i årsregnskapet og Solvens-II balanse er også underlagt utsatt skatt.

Pensjonsforpliktelser

Disse forpliktelser MNOK 2,96 representerer selskapets pensjonsforpliktelser.

Det er ingen forskjell i verdsettelsen mellom selskapsregnskapet og Solvens II balanse.

Øvrige forpliktelser

På 31.12.2020 hadde selskapet påløpt MNOK 7,3 knyttet til andre påløpte kostnader.

Følgende forskjeller fremkommer mellom selskapets årsregnskap og Solvens II:

- Avsetningen til Garantiordningen inngår som en del av egenkapital i selskapets regnskap. I Solvens-II balansen inngår avsetningen til Garantiordningen i øvrige forpliktelser.
- Avsatt utbytte er ført som en forpliktelse i selskapets regnskap. Under Solvens-II føres avsatt utbytte ikke som en forpliktelse i balansen, men som en fradragspost ved beregning av avstemningsreserven.

D.4 Alternative verdsettingsmetoder

Ikke aktuelt for selskapet.

D.5 Andre opplysninger

Ikke aktuelt for selskapet.

E KAPITALFORVALTNING

E.1 Ansvarlig kapital

Selskapet har som målsetting å, til enhver tid, ha en solvensmargin som er over kravet for Pilar 1 og 2 (ORSA) under Solvens II.

Pilar 1 + ORSA + Buffer kapital		Kapitaldekning på ønsket nivå
Buffer kapital sone		Kapitaldekning under ønsket nivå, gjennomfør tiltak
Pilar 1 + ORSA		Kapitaldekning under ønsket nivå, gjennomfør tiltak
Pilar 1		Kapitaldekning under regulatorisk krav

Det er lagt opp til et bufferkrav på 20% som skal dekke opp for regulatorisk usikkerhet, samt risikoer som ikke er kvantifisert i stresstesten. Dersom solvensmarginen svekkes under normalområdet (under grønt nivå), skal det utarbeides en beredskapsplan for solvens. Ved mangel på kapital, skal det igangsettes løpende overvåking av soliditeten i selskapet og selskapet skal vurdere å redusere risikoeksponeringen, redusere forretningsvolumet, og/eller innhente kapital for å styrke solvensen.

E.1.1 Mål, prinsipper og prosess for styring av ansvarlig kapital

Målet med kapitalstyring er å opprettholde, til alle tider, tilstrekkelig ansvarlig kapital til å dekke SCR og MCR med en passende buffer.

Som en del av ORSA prosessen utarbeider VHF løpende årlige soliditetsprognoser som vurderer strukturen av ansvarligkapital og fremtidige behov. Strategi og handlingsplan, som danner grunnlaget for ORSA, inneholder en fem år projeksjon av solvenskapitalbehov.

Selskapets solvensbehov vurderes opp mot de foreslåtte mål og rammer. Muligheter for utdeling av utbytte må sees i sammenheng med faktisk status mot mål og rammer.

E.1.2 Ansvarlig kapital klassifisert i kapitalgrupper

Forsikringsforetakets ansvarlige kapital skal inndeles i tre kapitalgrupper etter kriterier under Solvens II-forskriften.

For selskapet er innbetalt aksjekapital og annen opptjent egenkapital defineres som kapitalgruppe 1, mens naturskadefondet defineres i kapitalgruppe 2. Selskapet har ingen kapital som defineres som kapitalgruppe 3.

Selskapets ansvarlige kapital for å møte SCR krav er som følger (tall i tusen kroner):

Tellendekapital for SCR	2020	2019
Kapitalgruppe 1 (unrestricted)	198 683	189 631
Kapitalgruppe 1 (restricted)	0	0

Kapitalgruppe 2	24 479	24 929
Kapitalgruppe 3	0	0
Total ansvarlig kapital for SCR	223 162	214 560

Selskapets ansvarlige kapital for å møte MCR krav er som følger (tall i tusen kroner):

Tellendekapital for MCR	2020	2019
Kapitalgruppe 1 (unrestricted)	198 683	189 631
Kapitalgruppe 1 (restricted)	0	0
Kapitalgruppe 2	5 547	5 126
Total ansvarlig kapital for MCR	204 230	194 757

E.1.3 Kvalifisert mengde av ansvarlig kapital til å dekke solvenskapitalkravet klassifisert i kapitalgrupper

Det er kapitalen fra kapitalgruppe 1 og 2 som kan brukes til å dekke solvenskapitalkravet. På grunn av restriksjoner så kan kapital i kapitalgruppe 3 kun utgjøre mindre enn 15% av solvenskapitalkravet.

E.1.4 Kvalifisert mengde av ansvarlig kapital til å dekke minstekravet klassifisert i kapitalgrupper

Kapitalen i kapitalgruppe 1 kan brukes til å dekke minstekravet (MCR). På grunn av restriksjoner, så kan kun 20% av kapitalgruppe 2 brukes til å dekke minstekravet (MCR).

E.1.5 Forskjellen mellom ansvarligkapital, som vist i regnskapet og Solvens II når eiendeler overstiger forpliktelser

Sum egenkapital i regnskapet:	2020	2019
Opptjent egenkapital	222 942	213 784
Justeringer for Solvens II:		
Avsatt ikke betalt utbytte	0	2 658
Endring i forpliktelser (netto reass)	1 391	2 300
Endring Garantiordningen	-927	-948
Endring utsatt skatt	-348	-575
SII verdi av eiendeler fratrukket sum forpliktelser	223 058	217 218

E.2 Solvenskapitalkrav og minstekapitalkrav

Tabellen under viser oppdeling per risikomodul av solvenskapitalkravet og minstekapitalkravet (tall i tusen kroner):

SCR risikomoduler	2020	2019
Markedsrisiko	74 507	62 998
Motpartsrisiko	2 887	2 485
Skadeforsikringsrisiko	13 189	9 653
Diversifisering	-10 767	-8 245
Basis Solvenskapitalkrav	79 815	66 891
Operasjonell risiko	1 059	615
Solvenskapitalkrav (SCR)	80 875	67 507
Minimumskapitalkrav (MCR)	27 735	25 630

Tabell under viser data for beregning av minstekapitalkravet (tall i tusen kroner):

Minimumskapitalkrav	2020	2019
Lineær MCR	3 443	2 454
MCR tak	36 394	30 378
MCR gulv	20 219	16 877
Kombinert MCR	20 219	16 877
Absolutt gulv for MCR	27 735	25 630
Minimumskapitalkrav (MCR)	27 735	25 630

Det er ikke gjort noen forenklinger knyttet til beregningen av SCR og MCR.

E.3 Bruk av den durasjonsbaserte undermodulen for aksjerisiko ved beregningen av solvenskapitalkravet

Den durasjonsbaserte undermodulen for aksjerisiko i beregning av SCR for noen av risikoene eller under riskene er ikke i bruk.

E.4 Forskjeller mellom standardformelen og benyttede interne modeller

Interne modeller er ikke brukt.

E.5 Manglende oppfyllelse av minstekapitalkravet og manglende oppfyllelse av solvenskapitalkravet

MCR og SCR per 31.12.2020 er oppfylt. Det er ikke ansett som noen risiko for at selskapet ikke vil oppfylle MCR eller SCR i fremtiden

E.6 Andre opplysninger

Ikke relevant for dette selskapet.

F RAPPORTERINGSMALER

Følgende QRTs er inkludert som vedlegg til SFCR rapporten:

S.02.01.01 - Balansen
S.05.01.01 - Premier, erstatninger og kostnader per. Forsikringsbransje
S.17.01.01 – Forsikringstekniske avsetninger - skadeforsikring
S.19.01.21 -Ersatninger i skadeforsikring
S.23.01.01 – Ansvarlig kapital
S.25.01.01 - Solvenskapitalkrav
S.28.01.01 - Minstekapitalkrav - kun livsforsikringsvirksomhet eller skadeforsikringsvirksomhet

G VALIDERINGER

Varig Hadeland Forsikring

Godkjennelse fra styret vedrørende SFCR rapport:

Regnskapsperiode ble avsluttet 31.12.2020

Vi bekrefter at:

- Slik styret vurderer det er SFCR-rapporten i all vesentlighet korrekt utarbeidet ihht Solvens II regelverket.

H STYRETS GODKJENNING AV SFCR OG RAPPORTERINGSMALER

Varig Hadeland Forsikring sin SFCR rapport 2020 og vedlagte rapporteringsskjemaer godkjennes av styret 28.04.2021.

I VEDLEGG - QRT

S.02.01.02 - Balansen

		Solvens II- verdier
		C0010
Eiendeler		
Immaterielle eiendeler	R0030	-
Eiendeler ved skatt (utsatt skattefordel)	R0040	2 048
Overfinansiering av ytelsesbaserte pensjonsordninger (ytelser til ansatte)	R0050	2 661
Eiendom, anlegg og utstyr til eget bruk	R0060	2 912
Investeringer (ekskl. eiendeler knyttet til kontrakter med investeringsvalg)	R0070	232 980
Eiendom (annet enn til eget bruk)	R0080	-
Investeringer i tilknyttede foretak, herunder deltakerinteresser	R0090	-
Aksjer mv.	R0100	70 722
Aksjer - børsnoterte	R0110	-
Aksjer - ikke børsnoterte	R0120	70 722
Obligasjoner	R0130	-
Statsobligasjoner mv.	R0140	-
Foretaksobligasjoner mv.	R0150	-
Strukturerte verdipapirer	R0160	-
Sikrede verdipapirer	R0170	-
Verdipapirfond mv.	R0180	162 258
Derivater	R0190	-
Innskudd annet enn kontantekvivalenter	R0200	-
Andre investeringer	R0210	-
Eiendeler knyttet til kontrakter med investeringsvalg	R0220	-
Utlån	R0230	7 000
Utlån med sikkerhet i forsikringskontrakter	R0240	-
Utlån til enkeltpersoner	R0250	-
Øvrige utlån	R0260	7 000
Gjenforsikringsandel av forsikringstekniske bruttoavsetninger:	R0270	11 532
Skadeforsikring og helseforsikring håndtert som skadeforsikring	R0280	11 532
Skadeforsikring ekskl. helseforsikring håndtert som skadeforsikring	R0290	11 532
Helseforsikring håndtert som skadeforsikring	R0300	-
Livsforsikring og helseforsikring håndtert som livsforsikring, ekskl. kontrakter med investeringsvalg	R0310	-
Helseforsikring håndtert som livsforsikring	R0320	-
Livsforsikring ekskl. helseforsikring håndtert som livsforsikring og kontrakter med investeringsvalg	R0330	-
Livsforsikring med investeringsvalg	R0340	-
Gjenforsikringsdepoter	R0350	-
Fordringer i forbindelse med direkte forsikring, herunder forsikringsformidlere	R0360	-
Fordringer i forbindelse med gjenforsikring	R0370	-
Ikke forsikringsrelaterte fordringer	R0380	6 572
Egne aksjer (holdt direkte)	R0390	-
Forfalte beløp relatert til elementer i ansvarlig kapital som er innkalt men ikke innbetalt	R0400	-
Kontanter og kontantekvivalenter	R0410	6 692
Øvrige eiendeler	R0420	-
Sum eiendeler	R0500	272 397

S.02.01.02 - Balansen

		Solvens II- verdier
		C0010
Forpliktelser		
Forsikringstekniske avsetninger - skadeforsikring	R0510	36 856
Forsikringstekniske avsetninger - skadeforsikring (ekskl. helseforsikring håndtert som skadeforsikring)	R0520	36 856
Forsikringstekniske avsetninger beregnet under ett	R0530	-
Beste estimat	R0540	35 308
Risikomargin	R0550	1 549
Forsikringstekniske avsetninger - helseforsikring (håndtert som skadeforsikring)	R0560	-
Forsikringstekniske avsetninger beregnet under ett	R0570	-
Beste estimat	R0580	-
Risikomargin	R0590	-
Forsikringstekniske avsetninger - livsforsikring (ekskl. kontrakter med investeringsvalg)	R0600	-
Forsikringstekniske avsetninger - helseforsikring håndtert som livsforsikring	R0610	-
Forsikringstekniske avsetninger beregnet under ett	R0620	-
Beste estimat	R0630	-
Risikomargin	R0640	-
Forsikringstekniske avsetninger - livsforsikring (ekskl. helseforsikring håndtert som livsforsikring og kontrakter med investeringsvalg)	R0650	-
Forsikringstekniske avsetninger beregnet under ett	R0660	-
Beste estimat	R0670	-
Risikomargin	R0680	-
Forsikringstekniske avsetninger - kontrakter med investeringsvalg	R0690	-
Forsikringstekniske avsetninger beregnet under ett	R0700	-
Beste estimat	R0710	-
Risikomargin	R0720	-
Betingede forpliktelser	R0740	-
Avsetninger, andre enn forsikringstekniske avsetninger	R0750	-
Pensjonsforpliktelser	R0760	2 961
Premiedepot fra gjenforsikringsforetak	R0770	-
Forpliktelser ved utsatt skatt	R0780	2 108
Derivater	R0790	-
Gjeld til kredittinstitusjoner	R0800	-
Finansielle forpliktelser, annet enn gjeld til kredittinstitusjoner	R0810	-
Forpliktelser i forbindelse med direkte forsikring, herunder forsikringsformidlere	R0820	246
Forpliktelser i forbindelse med gjenforsikring	R0830	-
Betalingsforpliktelser (til leverandører, ikke forsikring)	R0840	29
Fondsobligasjonskapital og ansvarlig lånekapital	R0850	-
Fondsobligasjonskapital og ansvarlig lånekapital som ikke inngår i basiskapitalen	R0860	-
Fondsobligasjonskapital og ansvarlig lånekapital som inngår i basiskapitalen	R0870	-
Øvrige forpliktelser	R0880	7 034
Sum forpliktelser	R0900	49 235
Sum eiendeler fratrukket sum forpliktelser	R1000	223 162

S.05.01.02 - Premier, erstatninger og kostnader pr. Forsikringsbransje

		Skadeforsikringsforpliktelser - Direkte forsikring og mottatt proporsjonal gjenforsikring			
		Forsikring mot utgifter til medisinsk behandling	Forsikring mot inntektstap	Yrkesskade-forsikring	Motorvogn-forsikring - trafikk
		C0010	C0020	C0030	C0040
Forfalte premier					
Brutto - direkte forsikring	R0110	-	-	-	-
Brutto - mottatt proporsjonal gjenforsikring	R0120	-	-	-	-
Brutto - mottatt ikke-proporsjonal gjenforsikring	R0130				
Gjenforsikringsandel	R0140	-	-	-	-
For egen regning (netto)	R0200	-	-	-	-
Opptjente premier					
Brutto - direkte forsikring	R0210	-	-	-	-
Brutto - mottatt proporsjonal gjenforsikring	R0220	-	-	-	-
Brutto - mottatt ikke-proporsjonal gjenforsikring	R0230				
Gjenforsikringsandel	R0240	-	-	-	-
For egen regning (netto)	R0300	-	-	-	-
Erstatningskostnader					
Brutto - direkte forsikring	R0310	-	-	-	-
Brutto - mottatt proporsjonal gjenforsikring	R0320	-	-	-	-
Brutto - mottatt ikke-proporsjonal gjenforsikring	R0330				
Gjenforsikringsandel	R0340	-	-	-	-
For egen regning (netto)	R0400	-	-	-	-
Endring i andre forsikringstekniske avsetninger					
Brutto - direkte forsikring	R0410	-	-	-	-
Brutto - mottatt proporsjonal gjenforsikring	R0420	-	-	-	-
Brutto - mottatt ikke-proporsjonal gjenforsikring	R0430				
Gjenforsikringsandel	R0440	-	-	-	-
For egen regning (netto)	R0500	-	-	-	-
Forsikringsrelaterte driftskostnader mv.	R0550	-	-	-	-
Andre kostnader	R1200				
Sum kostnader	R1300				

S.05.01.02 - Premier, erstatninger og kostnader pr. Forsikringsbransje

		Skadeforsikringsforpliktelser - Direkte forsikring og mottatt proporsjonal gjenforsikring			
		Motorvogn- forsikring - øvrig	Sjøforsikring, transport- forsikring og luftfarts- forsikring	Forsikring mot brann og annen skade på eiendom	Ansvars- forsikring
		C0050	C0060	C0070	C0080
Forfalte premier					
Brutto - direkte forsikring	R0110	-	-	19 863	-
Brutto - mottatt proporsjonal gjenforsikring	R0120	-	-	-	-
Brutto - mottatt ikke-proporsjonal gjenforsikring	R0130				
Gjenforsikringsandel	R0140	-	-	3 755	-
For egen regning (netto)	R0200	-	-	16 108	-
Opptjente premier					
Brutto - direkte forsikring	R0210	-	-	20 254	-
Brutto - mottatt proporsjonal gjenforsikring	R0220	-	-	-	-
Brutto - mottatt ikke-proporsjonal gjenforsikring	R0230				
Gjenforsikringsandel	R0240	-	-	3 755	-
For egen regning (netto)	R0300	-	-	16 499	-
Erstatningskostnader					
Brutto - direkte forsikring	R0310	-	-	23 054	-
Brutto - mottatt proporsjonal gjenforsikring	R0320	-	-	-	-
Brutto - mottatt ikke-proporsjonal gjenforsikring	R0330				
Gjenforsikringsandel	R0340	-	-	9 313	-
For egen regning (netto)	R0400	-	-	13 741	-
Endring i andre forsikringstekniske avsetninger					
Brutto - direkte forsikring	R0410	-	-	-	-
Brutto - mottatt proporsjonal gjenforsikring	R0420	-	-	-	-
Brutto - mottatt ikke-proporsjonal gjenforsikring	R0430				
Gjenforsikringsandel	R0440	-	-	-	-
For egen regning (netto)	R0500	-	-	-	-
Forsikringsrelaterte driftskostnader mv.	R0550	-	-	21 626	-
Andre kostnader	R1200				
Sum kostnader	R1300				

S.05.01.02 - Premier, erstatninger og kostnader pr. Forsikringsbransje

		Skadeforsikringsforpliktelser - Direkte forsikring og mottatt proporsjonal gjenforsikring			
		Kreditt- og kausjons- forsikring	Rettshjelps- forsikring	Assistanse- forsikring	Forsikring mot diverse økonomiske tap
		C0090	C0100	C0110	C0120
Forfalte premier					
Brutto - direkte forsikring	R0110	-	-	-	-
Brutto - mottatt proporsjonal gjenforsikring	R0120	-	-	-	-
Brutto - mottatt ikke-proporsjonal gjenforsikring	R0130				
Gjenforsikringsandel	R0140	-	-	-	-
For egen regning (netto)	R0200	-	-	-	-
Opptjente premier					
Brutto - direkte forsikring	R0210	-	-	-	-
Brutto - mottatt proporsjonal gjenforsikring	R0220	-	-	-	-
Brutto - mottatt ikke-proporsjonal gjenforsikring	R0230				
Gjenforsikringsandel	R0240	-	-	-	-
For egen regning (netto)	R0300	-	-	-	-
Erstatningskostnader					
Brutto - direkte forsikring	R0310	-	-	-	-
Brutto - mottatt proporsjonal gjenforsikring	R0320	-	-	-	-
Brutto - mottatt ikke-proporsjonal gjenforsikring	R0330				
Gjenforsikringsandel	R0340	-	-	-	-
For egen regning (netto)	R0400	-	-	-	-
Endring i andre forsikringstekniske avsetninger					
Brutto - direkte forsikring	R0410	-	-	-	-
Brutto - mottatt proporsjonal gjenforsikring	R0420	-	-	-	-
Brutto - mottatt ikke-proporsjonal gjenforsikring	R0430				
Gjenforsikringsandel	R0440	-	-	-	-
For egen regning (netto)	R0500	-	-	-	-
Forsikringsrelaterte driftskostnader mv.	R0550	-	-	-	-
Andre kostnader	R1200				
Sum kostnader	R1300				

S.05.01.02 - Premier, erstatninger og kostnader pr. Forsikringsbransje

		Skadeforsikringsforpliktelse - Mottatt ikke-proporsjonal gjenforsikring				
		Helse- orsikrings- forplik- telser	Ansvars- forsikrings- forplik- telser	Forplik- telser innen sjøforsikrin- g, transport- forsikring og luftfarts- forsikring	Øvrige skadeforsikr- ings- forplik- telser	Sum
		C0130	C0140	C0150	C0160	C0200
Forfalte premier						
Brutto - direkte forsikring	R0110					19 863
Brutto - mottatt proporsjonal gjenforsikring	R0120					-
Brutto - mottatt ikke-proporsjonal gjenforsikring	R0130	-	-	-	-	-
Gjenforsikringsandel	R0140	-	-	-	-	3 755
For egen regning (netto)	R0200	-	-	-	-	16 108
Opptjente premier						
Brutto - direkte forsikring	R0210					20 254
Brutto - mottatt proporsjonal gjenforsikring	R0220					-
Brutto - mottatt ikke-proporsjonal gjenforsikring	R0230	-	-	-	-	-
Gjenforsikringsandel	R0240	-	-	-	-	3 755
For egen regning (netto)	R0300	-	-	-	-	16 499
Erstatningskostnader						
Brutto - direkte forsikring	R0310					23 054
Brutto - mottatt proporsjonal gjenforsikring	R0320					-
Brutto - mottatt ikke-proporsjonal gjenforsikring	R0330	-	-	-	-	-
Gjenforsikringsandel	R0340	-	-	-	-	9 313
For egen regning (netto)	R0400	-	-	-	-	13 741
Endring i andre forsikringstekniske avsetninger						
Brutto - direkte forsikring	R0410					-
Brutto - mottatt proporsjonal gjenforsikring	R0420					-
Brutto - mottatt ikke-proporsjonal gjenforsikring	R0430	-	-	-	-	-
Gjenforsikringsandel	R0440	-	-	-	-	-
For egen regning (netto)	R0500	-	-	-	-	-
Forsikringsrelaterte driftskostnader mv.	R0550	-	-	-	-	21 626
Andre kostnader	R1200					
Sum kostnader	R1300					21 626

S.05.01.02 - Premier, erstatninger og kostnader pr. Forsikringsbransje

		Livsforsikringsforpliktelser				
		Helseforsikring	Forsikring med overskudds- deling	Forsikring med investerings- valg	Øvrig livsforsikrin- g	Annuiteter fra skadeforsikring vedrørende helseforsikrings- forpliktelser
		C0210	C0220	C0230	C0240	C0250
Forfalte premier						
Brutto	R1410	-	-	-	-	-
Gjenforsikringsandel	R1420	-	-	-	-	-
For egen regning (netto)	R1500	-	-	-	-	-
Opptjente premier						
Brutto	R1510	-	-	-	-	-
Gjenforsikringsandel	R1520	-	-	-	-	-
For egen regning (netto)	R1600	-	-	-	-	-
Erstatningskostnader						
Brutto	R1610	-	-	-	-	-
Gjenforsikringsandel	R1620	-	-	-	-	-
For egen regning (netto)	R1700	-	-	-	-	-
Endring i andre forsikringstekniske avsetninger						
Brutto	R1710	-	-	-	-	-
Gjenforsikringsandel	R1720	-	-	-	-	-
For egen regning (netto)	R1800	-	-	-	-	-
Forsikringsrelaterte driftskostnader mv.	R1900	-	-	-	-	-
Andre kostnader	R2500					
Sum kostnader	R2600					

S.05.01.02 - Premier, erstatninger og kostnader pr. Forsikringsbransje

		Livsforsikringsforpl	Gjenforsikringsforpliktelser		Sum
		iktelser	innen livsforsikring		
		Annuiteter fra skadeforsikring vedrørende andre forsikringsforpliktelser enn helsesforsikringsforpliktelser	Gjenforsikring av helseforsikringsforpliktelser	Gjenforsikring av livsforsikringsforpliktelser	
		C0260	C0270	C0280	C0300
Forfalte premier					
Brutto	R1410	-	-	-	-
Gjenforsikringsandel	R1420	-	-	-	-
For egen regning (netto)	R1500	-	-	-	-
Opptjente premier					
Brutto	R1510	-	-	-	-
Gjenforsikringsandel	R1520	-	-	-	-
For egen regning (netto)	R1600	-	-	-	-
Erstatningskostnader					
Brutto	R1610	-	-	-	-
Gjenforsikringsandel	R1620	-	-	-	-
For egen regning (netto)	R1700	-	-	-	-
Endring i andre forsikringstekniske avsetninger					
Brutto	R1710	-	-	-	-
Gjenforsikringsandel	R1720	-	-	-	-
For egen regning (netto)	R1800	-	-	-	-
Forsikringsrelaterte driftskostnader mv.	R1900	-	-	-	-
Andre kostnader	R2500				
Sum kostnader	R2600				-

S.17.01.02 - Forsikringstekniske avsetninger - skadeforsikring

		Direkte forsikring...					
		Forsikring mot utgifter til medisinsk behandling	Forsikring mot inntektstap	Yrkesskade- forsikring	Motorvogn- forsikring - trafikk	Motorvogn- forsikring - øvrige	Sjøforsikring , transport- forsikring og luftfarts- forsikring
		C0020	C0030	C0040	C0050	C0060	C0070
Forsikringstekniske avsetninger beregnet under ett	R0010	-	-	-	-	-	-
Sum beløp som kan innkreves fra gjenforsikringsavtaler og SPV-er justert for forventet tap som følge av mislighold hos motparter (relatert til forsikringstekniske avsetninger beregnet under ett)	R0050	-	-	-	-	-	-
Forsikringstekniske avsetninger beregnet som en sum av beste estimat og risikomargin							
Beste estimat							
Premieavsetning							
Brutto - i alt	R0060	-	-	-	-	-	-
Sum beløp som kan innkreves fra gjenforsikring og SPV-er justert for forventet tap (mislighold hos motparter)	R0140	-	-	-	-	-	-
Netto beste estimat for premieavsetning	R0150	-	-	-	-	-	-
Erstatningsavsetning							
Brutto - i alt	R0160	-	-	-	-	-	-
Sum beløp som kan innkreves fra gjenforsikring og SPV-er justert for forventet tap (mislighold hos motparter)	R0240	-	-	-	-	-	-
Netto beste estimat for erstatningsavsetning	R0250	-	-	-	-	-	-
Sum beste estimat - brutto	R0260	-	-	-	-	-	-
Sum beste estimat - netto	R0270	-	-	-	-	-	-
Risikomargin	R0280	-	-	-	-	-	-
Fradrag i forsikringstekniske avsetninger som følge av overgangsbestemmelsen							
Fradrag i forsikringstekniske avsetninger beregnet under ett	R0290	-	-	-	-	-	-
Fradrag i beste estimat	R0300	-	-	-	-	-	-
Fradrag i risikomargin	R0310	-	-	-	-	-	-
Sum forsikringstekniske avsetninger							
Sum forsikringstekniske avsetninger	R0320	-	-	-	-	-	-
Sum beløp som kan innkreves fra gjenforsikring og SPV-er justert for forventet tap (mislighold hos motparter)	R0330	-	-	-	-	-	-
Sum forsikringstekniske avsetninger fratrukket beløp som kan innkreves fra gjenforsikring og SPV-er	R0340	-	-	-	-	-	-

S.17.01.02 - Forsikringstekniske avsetninger - skadeforsikring

		Direkte forsikring...					
		Forsikring mot brann og annen skade på eiendom	Ansvars- forsikring	Kreditt- og kausjons- forsikring	Retts- hjelps- forsikring	Assistanse- forsikring	Forsikring mot diverse økonomiske tap
		C0080	C0090	C0100	C0110	C0120	C0130
Forsikringstekniske avsetninger beregnet under ett	R0010	-	-	-	-	-	-
Sum beløp som kan innkreves fra gjenforsikringsavtaler og SPV-er justert for forventet tap som følge av mislighold hos motparter (relatert til forsikringstekniske avsetninger beregnet under ett)	R0050	-	-	-	-	-	-
Forsikringstekniske avsetninger beregnet som en sum av beste estimat og risikomargin							
Beste estimat							
Premieavsetning							
Brutto - i alt	R0060	5 868	-	-	-	-	-
Sum beløp som kan innkreves fra gjenforsikring og SPV-er justert for forventet tap (mislighold hos motparter)	R0140	-	-	-	-	-	-
Netto beste estimat for premieavsetning	R0150	5 868	-	-	-	-	-
Erstatningsavsetning							
Brutto - i alt	R0160	29 440	-	-	-	-	-
Sum beløp som kan innkreves fra gjenforsikring og SPV-er justert for forventet tap (mislighold hos motparter)	R0240	11 532	-	-	-	-	-
Netto beste estimat for erstatningsavsetning	R0250	17 908	-	-	-	-	-
Sum beste estimat - brutto	R0260	35 308	-	-	-	-	-
Sum beste estimat - netto	R0270	23 776	-	-	-	-	-
Risikomargin	R0280	1 549	-	-	-	-	-
Fradrag i forsikringstekniske avsetninger som følge av overgangsbestemmelsen							
Fradrag i forsikringstekniske avsetninger beregnet under ett	R0290	-	-	-	-	-	-
Fradrag i beste estimat	R0300	-	-	-	-	-	-
Fradrag i risikomargin	R0310	-	-	-	-	-	-
Sum forsikringstekniske avsetninger							
Sum forsikringstekniske avsetninger	R0320	36 856	-	-	-	-	-
Sum beløp som kan innkreves fra gjenforsikring og SPV-er justert for forventet tap (mislighold hos motparter)	R0330	11 532	-	-	-	-	-
Sum forsikringstekniske avsetninger fratrukket beløp som kan innkreves fra gjenforsikring og SPV-er	R0340	25 325	-	-	-	-	-

S.17.01.02 - Forsikringstekniske avsetninger - skadeforsikring

		Mottatt ikke-proporsjonal gjenforsikring				
		Helseforsikringsforpliktelser	Ansvarsforsikringsforpliktelser	Forpliktelser innen sjø-, transport- og luftfartsforsikring	Øvrige skadeforsikringsforpliktelser	Sum skadeforsikringsforpliktelser
		C0140	C0150	C0160	C0170	C0180
Forsikringstekniske avsetninger beregnet under ett	R0010	-	-	-	-	-
Sum beløp som kan innkreves fra gjenforsikringsavtaler og SPV-er justert for forventet tap som følge av mislighold hos motparter (relatert til forsikringstekniske avsetninger beregnet under ett)	R0050	-	-	-	-	-
Forsikringstekniske avsetninger beregnet som en sum av beste estimat og risikomargin						
Beste estimat						
Premieavsetning						
Brutto - i alt	R0060	-	-	-	-	5 868
Sum beløp som kan innkreves fra gjenforsikring og SPV-er justert for forventet tap (mislighold hos motparter)	R0140	-	-	-	-	-
Netto beste estimat for premieavsetning	R0150	-	-	-	-	5 868
Erstatningsavsetning						
Brutto - i alt	R0160	-	-	-	-	29 440
Sum beløp som kan innkreves fra gjenforsikring og SPV-er justert for forventet tap (mislighold hos motparter)	R0240	-	-	-	-	11 532
Netto beste estimat for erstatningsavsetning	R0250	-	-	-	-	17 908
Sum beste estimat - brutto	R0260	-	-	-	-	35 308
Sum beste estimat - netto	R0270	-	-	-	-	23 776
Risikomargin	R0280	-	-	-	-	1 549
Fradrag i forsikringstekniske avsetninger som følge av overgangsbestemmelsen						
Fradrag i forsikringstekniske avsetninger beregnet under ett	R0290	-	-	-	-	-
Fradrag i beste estimat	R0300	-	-	-	-	-
Fradrag i risikomargin	R0310	-	-	-	-	-
Sum forsikringstekniske avsetninger						
Sum forsikringstekniske avsetninger	R0320	-	-	-	-	36 856
Sum beløp som kan innkreves fra gjenforsikring og SPV-er justert for forventet tap (mislighold hos motparter)	R0330	-	-	-	-	11 532
Sum forsikringstekniske avsetninger fratrukket beløp som kan innkreves fra gjenforsikring og SPV-er	R0340	-	-	-	-	25 325

S.19.01.21 - Erstatninger i skadeforsikring

Z0020		Skadeår / Tegningsår:										Skadeår		
år	Tidligere år	Utvikling år										I inneværende år		Sum over år (kumulativt)
		0	1	2	3	4	5	6	7	8	9	10 & +	C0170	
		C0010	C0020	C0030	C0040	C0050	C0060	C0070	C0080	C0090	C0100	C0110		
R0100														
R0160	-	-	-	-	-	-	-	-	-	-	-	-	-	-
R0170	646	1 944	10	-	-	-	-	-	-	-	-	-	-	2 599
R0180	563	208	58	-	-	-	-	-	-	-	-	-	-	829
R0190	2 726	12 411	6 018	14	-	-	-	-	-	-	-	-	-	21 169
R0200	2 903	1 316	20	-	-	-	-	-	-	-	-	-	-	4 240
R0210	1 413	2 948	3 107	182	-	-	-	-	-	-	-	-	-	7 650
R0220	9 673	118	6	-	-	-	-	-	-	-	-	-	-	9 798
R0230	3 952	8 462	5 984	-	-	-	-	-	-	-	-	-	-	18 399
R0240	1 902	465	-	-	-	-	-	-	-	-	-	-	-	2 367
R0250	1 513	-	-	-	-	-	-	-	-	-	-	-	-	1 513
Sum														68 562

år	Tidligere år	Utvikling år										Arsslutt (diskonterte beløp)		
		0	1	2	3	4	5	6	7	8	9	10 & +	C0360	
		C0200	C0210	C0220	C0230	C0240	C0250	C0260	C0270	C0280	C0290	C0300		
R0100														
R0160	-	-	-	-	-	-	-	-	-	-	-	-	-	-
R0170	2 613	737	-	-	-	1	-	-	-	-	-	-	-	-
R0180	365	110	35	-	4	8	-	-	-	-	-	-	-	-
R0190	15 930	6 523	138	3	30	-	-	-	-	-	-	-	-	-
R0200	743	-	8	47	41	30	-	-	-	-	-	-	-	30
R0210	6 479	3 984	599	46	11	-	-	-	-	-	-	-	-	11
R0220	733	119	47	41	-	-	-	-	-	-	-	-	-	40
R0230	18 162	7 617	13	-	-	-	-	-	-	-	-	-	-	13
R0240	6 159	4 637	-	-	-	-	-	-	-	-	-	-	-	4 572
R0250	22 244	-	-	-	-	-	-	-	-	-	-	-	-	21 932
Sum														26 598

S.19.01.21 - Erstatninger i skadeforsikring

		Tegningsår												
		Skadeår / Tegningsår:												
		Utviklingsår											I	
år		0	1	2	3	4	5	6	7	8	9	10 & +	inneværende år	Sum over år (kumulativt)
		C0010	C0020	C0030	C0040	C0050	C0060	C0070	C0080	C0090	C0100	C0110	C0170	C0180
Tidligere år	R0100													
N-9	R0160													
N-8	R0170													
N-7	R0180													
N-6	R0190													
N-5	R0200													
N-4	R0210													
N-3	R0220													
N-2	R0230													
N-1	R0240													
N	R0250													
Sum	R0260													

		Utviklingsår											Arsslutt (diskonterte beløp)	
år		0	1	2	3	4	5	6	7	8	9	10 & +	C0360	
		C0200	C0210	C0220	C0230	C0240	C0250	C0260	C0270	C0280	C0290	C0300		
Tidligere år	R0100													
N-9	R0160													
N-8	R0170													
N-7	R0180													
N-6	R0190													
N-5	R0200													
N-4	R0210													
N-3	R0220													
N-2	R0230													
N-1	R0240													
N	R0250													
Sum	R0260													

S.23.01.01 - Ansvarlig kapital

	Sum	Kapitalgruppe			
		1-uten begren- sninger	1-med begren- sninger	2	3
	C0010	C0020	C0030	C0040	C0050
Basiskapital før fradrag for deltakerinteresser i andre finanssektorer som fastsatt i artikkel 68 i vedlegg til forskrift 21. desember 2015 nr. 1807 om utfyllende regler til Solvens II-forskriften					
Ordinær aksjekapital (inkl. verdien av egne aksjer)	R0010	-	-	-	-
Overkurs relatert til ordinær aksjekapital	R0030	-	-	-	-
Innbetalt medlemsinnskudd, kompensasjonsfond, eierandelskapital (ekskl. utjevningfond) eller tilsvarende basiskapitalposter for gjensidige forsikringsforetak	R0040	-	-	-	-
Etterstilte medlemskontoer i gjensidige forsikringsforetak	R0050	-	-	-	-
Overskuddsfond	R0070	-	-	-	-
Preferanseaksjer	R0090	-	-	-	-
Overkurs relatert til preferanseaksjer	R0110	-	-	-	-
Avstemmingsreserve	R0130	198 683	198 683	-	-
Fondsobligasjonskapital og ansvarlig lånekapital	R0140	-	-	-	-
Et beløp tilsvarende verdien av netto eiendeler ved skatt (utsatt skattefordel)	R0160	-	-	-	-
Annen ansvarlig kapital godkjent av Finanstilsynet som basiskapital som ikke er spesifisert over	R0180	24 479	-	24 479	-
Ansvarlig kapital (egenkapital) fra regnskapet som ikke skal inngå i avstemmingsreserven, og som ikke oppfyller vilkårene for å bli klassifisert som ansvarlig kapital i henhold til Solvens II-regelverket					
Ansvarlig kapital (egenkapital) fra regnskapet som ikke skal inngå i avstemmingsreserven, og som ikke oppfyller vilkårene for å bli klassifisert som ansvarlig kapital i henhold til Solvens II-regelverket	R0220	-	-	-	-
Frdrag					
Frdrag for deltakerinteresser i verdipapirforetak, forvaltningsforetak for verdipapirfond, forvaltere av alternative investeringsfond, låneformidlingsforetak og finansforetak som ikke er forsikringsforetak eller pensjonsforetak	R0230	-	-	-	-
Sum basiskapital etter fradrag	R0290	223 162	198 683	24 479	-

23.01.01 - Ansvarlig kapital

	Sum	Kapitalgruppe				
		1-uten begren- sninger	1-med begren- sninger	2	3	
		C0010	C0020	C0030	C0040	C0050
Supplerende kapital						
Ikke innbetalt og ikke innkalt ordinær aksjekapital som kan kreves innkalt	R0300	-			-	
Ikke innbetalt og ikke innkalt medlemsinnskudd eller tilsvarende basiskapitalposter for gjensidige foretak som kan kreves innkalt	R0310	-			-	
Ikke innbetalte og ikke innkalte preferanseaksjer som kan kreves innkalt	R0320	-			-	-
En rettslig bindende forpliktelse til å tegne og betale for fondsobligasjonskapital og/eller ansvarlig lånekapital på anmodning	R0330	-			-	-
Rembursbrev og garantier i henhold til artikkel 96 nr. 2 i direktiv 2009/138/EF	R0340	-			-	
Andre rembursbrev og garantier enn dem som faller under artikkel 96 nr. 2 i direktiv 2009/138/EF	R0350	-			-	-
Krav om tilleggspremier fra medlemmer i gjensidige foretak som faller under artikkel 96 nr. 3 i direktiv 2009/138/EF	R0360	-			-	
Andre krav om tilleggspremier fra medlemmer i gjensidige foretak enn dem som faller under artikkel 96 nr. 3 i direktiv 2009/138/EF	R0370	-			-	-
Annen supplerende kapital	R0390	-			-	-
Sum supplerende kapital	R0400	-			-	-
Sum tilgjengelig ansvarlig kapital til dekning av SCR						
Sum tilgjengelig ansvarlig kapital til dekning av MCR	R0500	223 162	198 683	-	24 479	-
Sum tilgjengelig ansvarlig kapital til dekning av MCR	R0510	223 162	198 683	-	24 479	
Sum tellende ansvarlig kapital til dekning av SCR	R0540	223 162	198 683	-	24 479	-
Sum tellende ansvarlig kapital til dekning av MCR	R0550	204 230	198 683	-	5 547	
SCR	R0580	80 875				
MCR	R0600	27 735				
Forholdet mellom tellende ansvarlig kapital og SCR (solvenskapitaldekning)	R0620	276 %				
Forholdet mellom tellende ansvarlig kapital og MCR (minstekapitaldekning)	R0640	736 %				

23.01.01 - Ansvarlig kapital

		C0060
Avstemmingsreserve		
Sum eiendeler fratrukket sum forpliktelser	R0700	223 162
Egne aksjer (holdt direkte og indirekte)	R0710	
Forventede utbytter, utdelinger og gebyrer	R0720	-
Andre elementer som inngår i basiskapitalen	R0730	24 479
Justering for ansvarlig kapitalelementer med begrensninger relatert til porteføljer for matching-justering og avgrensede fond	R0740	-
Avstemmingsreserve	R0760	198 683
Forventet fortjeneste		
Forventet fortjeneste i fremtidige premier (EPIFP) - livsforsikringsvirksomhet	R0770	
Forventet fortjeneste i fremtidige premier (EPIFP) - skadeforsikringsvirksomhet	R0780	
Sum forventet fortjeneste i fremtidige premier (EPIFP)	R0790	-

S.25.01.21 - Solvenskapitalkrav

		Brutto- Solgen- skapitalkrav	Foretaksspesi- fikk parameter (USP)	Forenklinger	
				C0110	C0120
Markedsrisiko	R0010	74 507			
Motpartsrisiko	R0020	2 887			
Livsforsikringsrisiko	R0030	-	None		
Helseforsikringsrisiko	R0040	-	None		
Skadeforsikringsrisiko	R0050	13 189	None		
Diversifisering	R0060	(10 767)			
Risiko knyttet til immaterielle eiendeler	R0070	-			
Basiskrav til solvenskapital	R0100	79 815			

			C0100
Operasjonell risiko	R0130		1 059
Tapsabsorberende evne av forsikringstekniske avsetninger	R0140		-
Tapsabsorberende evne av utsatt skatt	R0150		-
Kapitalkrav for virksomhet som utøves i henhold til artikkel 4 i direktiv 2003/41/EF	R0160		
Solvenskapitalkrav før kapitalkravstillegg	R0200		80 875
Kapitalkravstillegg	R0210		
Solvenskapitalkrav	R0220		80 875

Øvrig informasjon om SCR			C0110
Kapitalkrav for durasjonsbasert aksjerisiko		R0400	
Samlet teoretisk solvenskapitalkrav for gjenstående del (andre deler enn avgrensede fond (RFF) og porteføljer for matching-justering (MAP))		R0410	
Samlet teoretisk solvenskapitalkrav for avgrensede fond (RFF)		R0420	
Samlet teoretisk solvenskapitalkrav for porteføljer for matching-justering (MAP)		R0430	
Diversifiseringseffekter relatert til aggregering av teoretisk solvenskapitalkrav (nSCR) for avgrensede fond under artikkel 304 i direktiv 2009/138/EF		R0440	

S.25.01.21 - Solvenskapitalkrav

<u>Vereinfachungen</u>	<u>USP</u>
1* Simplifications spread risk – bonds and loans	1* Increase in the amount of annuity benefits
2* Simplifications market concentration risk – simplifications used	2* Standard deviation for NSLT health premium risk referred to in Title I Chapter V Section 12 of Delegated Regulation (EU) 2015/35
3* Captives simplifications - interest rate risk	3* Standard deviation for NSLT health gross premium risk referred to in Title I Chapter V Section 12 of Delegated Regulation (EU) 2015/35
4* Captives simplifications - spread risk on bonds and loans	4* Adjustment factor for non-proportional reinsurance
5* Captives simplifications - market concentration risk	5* Standard deviation for NSLT health reserve risk referred to in Title I Chapter V Section 12 of Delegated Regulation (EU) 2015/35
6* Simplifications - mortality risk	6* Standard deviation for non-life premium risk
7* Simplifications - longevity risk	7* Standard deviation for non-life gross premium risk
8* Simplifications - disability-morbidity risk	8* Adjustment factor for non-proportional reinsurance
9* Simplifications - lapse risk	9* Standard deviation for non-life reserve risk
10* Simplifications - life expense risk	
11* Simplifications - life catastrophe risk	
12* Simplifications - health mortality risk	
13* Simplifications - health longevity risk	
14* Simplifications - health disability-morbidity risk-medical expenses	
15* Simplifications - health disability-morbidity risk-income protection	
16* Simplifications - SLT lapse risk	
17* Simplifications - NSLT lapse risk	
18* Simplifications - health expense risk	
19* Captives simplifications - premium and reserve risk	
20* Simplifications used – non-life lapse risk	

		<u>Yes/No</u>
Approach based on average tax rate	R0590	C0109
LAC DT		
C0130		
LAC DT	R0640	-
LAC DT justified by reversion of deferred tax liabilities	R0650	
LAC DT justified by reference to probable future taxable economic profit	R0660	
LAC DT justified by carry back, current year	R0670	
LAC DT justified by carry back, future years	R0680	
Maximum LAC DT	R0690	

S.28.01.01 - Minstekapitalkrav - kun livsforsikringsvirksomhet eller skadeforsikringsvirksomhet

Lineær formelkomponent for skadeforsikring og gjenforsikringsforpliktelser		MCR-komponenter	
Beregnet-MCRnl		R0010	C0010 3 443
		Beste estimat for egen regning (hensyntatt gjenforsikring og spesialforetak (SPV)) og forsikringstekniske avsetninger beregnet under ett	
			Forfalt premie for egen regning siste 12 måneder
		C0020	C0030
Forsikring mot utgifter til medisinsk behandling, inkl. proporsjonal gjenforsikring	R0020	-	-
Forsikring mot inntektstap, inkl. proporsjonal gjenforsikring	R0030	-	-
Yrkesskadeforsikring, inkl. proporsjonal gjenforsikring	R0040	-	-
Motorvognforsikring - trafikk, inkl. proporsjonal gjenforsikring	R0050	-	-
Motorvognforsikring - øvrig, inkl. proporsjonal gjenforsikring	R0060	-	-
Sjøforsikring, transportforsikring og luftfartsforsikring, inkl. proporsjonal gjenforsikring	R0070	-	-
Forsikring mot brann og annen skade på eiendom, inkl. proporsjonal gjenforsikring	R0080	23 776	16 108
Ansvarsforsikring, inkl. proporsjonal gjenforsikring	R0090	-	-
Kreditt- og kausjonsforsikring, inkl. proporsjonal gjenforsikring	R0100	-	-
Rettskjøpsforsikring, inkl. proporsjonal gjenforsikring	R0110	-	-
Assistanseforsikring, inkl. proporsjonal gjenforsikring	R0120	-	-
Forsikring mot diverse økonomisk tap, inkl. proporsjonal gjenforsikring	R0130	-	-
Ikke-proporsjonal gjenforsikring av helseforsikringsforpliktelser	R0140	-	-
Ikke-proporsjonal gjenforsikring av ansvarsforsikringsforpliktelser	R0150	-	-
Ikke-proporsjonal gjenforsikring av forpliktelser innen sjø-, transport- og luftfartsforsikring	R0160	-	-
Ikke-proporsjonal gjenforsikring av øvrige skadeforsikringsforpliktelser	R0170	-	-

S.28.01.01 - Minstekapitalkrav - kun livsforsikringsvirksomhet eller skadeforsikringsvirksomhet

Lineær formelkomponent for skadeforsikring og gjenforsikringsforpliktelser		MCR-komponenter	
Beregnet-MCRI	R0200	C0040	-
		Beste estimat for egen regning (hensyntatt gjenforsikring og spesialforetak (SPV)) og forsikringstekniske avsetninger beregnet under ett	
		C0050	C0060
Forpliktelser med overskuddsdeling - garanterte ytelser	R0210	-	
Forpliktelser med overskuddsdeling - fremtidige diskresjonære ytelser	R0220	-	
Forsikringsforpliktelser med investeringsvalg	R0230	-	
Andre livsforsikrings- og helseforsikringsforpliktelser, inkl. gjenforsikringsforpliktelser	R0240	-	
Sum udekket risiko for alle livsforsikringsforpliktelser, inkl. gjenforsikringsforpliktelser	R0250		-
		C0070	
Lineært beregnet MCR	R0300	3 443	
Solvenskapitalkrav (SCR)	R0310	80 875	
Øvre grense for MCR	R0320	36 394	
Nedre grense for MCR	R0330	20 219	
Kombinert MCR (hensyntatt øvre og nedre grense)	R0340	20 219	
Absolutt nedre grense for MCR	R0350	27 735	
Minstekapitalkrav	R0400	27 735	